



PT BPR SEKAR KALIMANTAN TIMUR

LAPORAN TAHUNAN

2025



Jl. P. Suryanata No. 99 Samarinda Ulu Kota Samarinda



A. INFORMASI UMUM

1. Kepengurusan

1. Data Direksi dan Dewan Komisaris

Susunan Pengurus PT BPR Sekar Kalimantan Timur sesuai Akta Perubahan Anggaran Dasar terakhir Nomor 05 tanggal 09 September 2025 adalah sebagai berikut:

No	Nama	Jabatan	No. SK Persetujuan	Masa Jabatan
1.	SUTIKNO	Direktur	S-220/KO.0903 /2017	12/05/2022 s.d 12/05 /2027
2.	NURUL YULIANI	Direktur Utama	S-289/KO.0903 /2018	12/05/2022 s.d 12/05 /2027
3.	PRODJO DJAJANTO	Komisaris Utama	SR-6/KO.0903/2019	12/05/2022 s.d 12/05 /2027

2. Data Pejabat Eksekutif

No	Nama	Jabatan	No. SK Pengangkatan	Tanggal Mulai Menjabat
1.	SANTY	Pejabat Eksekutif Lainnya	083/BPRSK/DIR/VI /2019	24/06/2019
2.	HANSEN DONNY SIMON	Pejabat Eksekutif Audit Intern	323/BPRSK/DIR/XII /2019	31/12/2019
3.	ISFAHANA NOVIANY	Pejabat Eksekutif Lainnya	074/BPRSK/DIR/III /2021	25/01/2021
4.	NELLA SYATIFAH RAHMAN	Pejabat Eksekutif Kepatuhan, Pejabat Eksekutif Manajemen Risiko, Pejabat Eksekutif APU dan PPT	159/BPRSK/DIR/V /2021	24/05/2021

2. Kepemilikan

Susunan Pemegang Saham PT BPR Sekar Kalimantan Timur s.d 31 Desember 2025 sesuai Akta Perubahan Anggaran Dasar terakhir Nomor 05 tanggal 09 September 2025 adalah sebagai berikut:

No	Nama Pemegang Saham	Komposisi Saham	
		Nominal (Rp)	(%)
1.	PRODJO DJAJANTO	7.440.000.000	99,20
2.	PRODJO SUNARJANTO	60.000.000	0,80

3. Perkembangan Usaha

1. Riwayat Pendirian

PT BPR Sekar Kalimantan Timur merupakan Bank Perekonomian Rakyat yang didirikan berdasarkan Akta Nomor 85 tanggal 21 April 2004 dan terakhir mengalami perubahan berdasarkan Akta Nomor 05 tanggal 09 September 2025 tentang Perubahan Anggaran Dasar PT BPR Sekar Kalimantan Timur yang telah mendapat pengesahan dari Menteri Hukum dan HAM RI Nomor AHU-AH.01.09-0335652 tanggal 09 September 2025.

Tempat Kedudukan

Bank berlokasi di JL. P. Suryanata No. 99, Samarinda



2. Ikhtisar Data Keuangan Penting

Pos	2024	2025	YoY (+/-) (%)
Pendapatan Operasional	7.350.518.916	10.370.877.539	41,09
Beban Operasional	6.940.606.425	8.948.047.022	28,92
Laba (Rugi) Operasional	409.912.491	1.422.830.517	247,11
Pendapatan Non Operasional	0	99.162.910	0,00
Beban Non Operasional	2.606.000	2.800.001	7,44
Laba (Rugi) Non Operasional	(2.606.000)	96.362.909	(3.797,73)
Laba (Rugi) Tahun Berjalan Sebelum Pajak	407.306.491	1.519.193.426	272,99
Taksiran Pajak Penghasilan	60.735.979	0	(100,00)
Jumlah Laba (Rugi) Tahun Berjalan	346.570.512	1.283.981.661	270,48

3. Kualitas Aset Produktif dan Rasio Keuangan

Jenis Rasio	2024	2025	YoY (+/-) (%)
Kewajiban Penyediaan Modal Minimum (KPMM)	41,63	48,89	17,44
Rasio Cadangan terhadap PPKA	100,00	100,00	0,00
Non Performing Loan (NPL) Neto	10,40	12,23	17,60
Non Performing Loan (NPL) Gross	12,53	14,27	13,89
Return on Assets (ROA)	0,93	3,50	276,34
Biaya Operasional terhadap Pendapatan Operasional (BOPO)	94,42	48,32	(48,82)
Net Interest Margin (NIM)	10,64	11,98	12,59
Loan to Deposit Ratio (LDR)	157,17	162,39	3,32
Cash Ratio	29,98	21,78	(27,35)

4. Penjelasan NPL Penyebab Utama

1. Faktor Ekonomi

- Melemahnya kondisi perekonomian yang mengakibatkan permintaan barang akan menjadi menurun dan pertumbuhan investasi juga akan terhambat
- Melemahnya minat beli masyarakat,

2. Faktor Debitur

- Menurunnya kemampuan bayar debitur sebagai akibat dari melemahnya kondisi perekonomian
- Kualitas manajemen usaha debitur dan permasalahan tenaga kerja
- Sistem operasional yang tidak efisien
- Kegagalan debitur dalam perencanaan dan pengembangan bisnis
- Persaingan usaha sejenis yang semakin ketat

3. Faktor Internal Bank

- Kelemahan Analisa penilaian terhadap ketepatan pembayaran pokok dan bunga, ketersediaan dan keakuratan informasi keuangan debitur, kelengkapan dokumentasi kredit, kepatuhan terhadap perjanjian kredit, dan kesesuaian penggunaan dana serta kewajaran sumber pembayaran kewajiban
- Kelemahan dalam pembinaan dan monitoring kredit
- Lemahnya Integritas dan profesionalisme perangkat perkreditan



Langkah Penyelesaian

Pengelolaan atas debitur bermasalah melalui skema remedial dan restrukturisasi untuk mendukung perbaikan kondisi keuangan dan bisnis debitur.

5. Perkembangan Usaha yang Berpengaruh secara Signifikan dan Perubahan Penting Lain

Adanya perubahan pengunduran diri Komisaris PT. BANK SEKAR KALTIM yang saat ini hanya memiliki 1 komisaris.

4. Strategi dan Kebijakan Manajemen

1. Strategi dan Kebijakan Jangka Pendek

- Meningkatkan Ekspansi Kredit, dengan fokus kredit retail sehingga komposisi kredit retail meningkat
- Melakukan Penyederhanaan Proses Kredit dengan tetap memperhatikan prinsip kehati-hatian
- Melakukan inisiasi berupa penawaran berbagai diversifikasi produk simpanan BPR yang dapat menarik minat dari calon nasabah, serta disisi lain untuk menopang likuiditas dan pertumbuhan aset, BPR melakukan inisiasi kerjasama penempatan antar bank
- Melakukan optimalisasi dan efisiensi biaya, dengan melakukan beberapa inisiatif untuk melakukan penghematan biaya operasional.
- Mengendalikan tingkat NPL secara agresif terutama fokus pada penanganan kredit macet dan memperkuat sistem manajemen risiko.
- Meningkatkan kualitas penggunaan IDEB SILK dalam melakukan analisa kredit
- Melakukan mapping kolektibilitas agar penagihan menjadi lebih efektif dan efisien

2. Strategi dan Kebijakan Jangka Menengah

- Memperkuat implementasi Good Corporate Governance
- Memberikan solusi transaksi keuangan yang komprehensif kepada nasabah semua segmen untuk memperkuat hubungan dengan nasabah dan institusi.
- Mengembangkan jaringan kantor cabang, jaringan elektronik, maupun jaringan layanan lainnya
- Meningkatkan Kepuasan Nasabah melalui peningkatan layanan Cabang dan Digital Banking
- Meningkatkan Inovasi & mengembangkan aliansi/sinergi
- Mengembangkan SDM & implementasi Budaya Kerja, Good Corporate Governance, Teknologi Informasi, dan Manajemen Risiko
- Memperkuat leadership dengan menawarkan solusi transaksi keuangan yang komprehensif dan membangun hubungan yang holistik antar semua segmen
- Meningkatkan pertumbuhan bisnis yang melebihi rata-rata pertumbuhan pasar melalui strategi spesifik untuk masing-masing segmen.
- Melakukan pengembangan dan pengelolaan program aliansi dalam rangka optimalisasi layanan kepada nasabah, serta untuk lebih menggali potensi bisnis nasabah-nasabah eksisting maupun nilai tambah dari nasabah-nasabah dimaksud.
- Melakukan penguatan organisasi untuk memberikan solusi layanan terpadu, peningkatan infrastruktur (Jaringan kantor, Teknologi Informasi, Manajemen Risiko)serta penguatan sumber daya manusia.
- Implementasi inisiatif strategis corporate plan.

3. Strategi dan Kebijakan Jangka Panjang

- Membangun hubungan jangka panjang yang didasari oleh kepercayaan baik dengan nasabah bisnis maupun perorang
- Mengambil peran aktif dalam mendorong pertumbuhan jangka panjang pembangunan ekonomi Kota Samarinda dan selalu menghasilkan imbal balik yang tinggi secara konsisten



bagi pemegang saham.

- Meningkatkan brand dan standar layanan sehingga BPR menjadi partner keuangan pilihan utama masyarakat sekitar

5. Laporan Manajemen

1. Struktur Organisasi

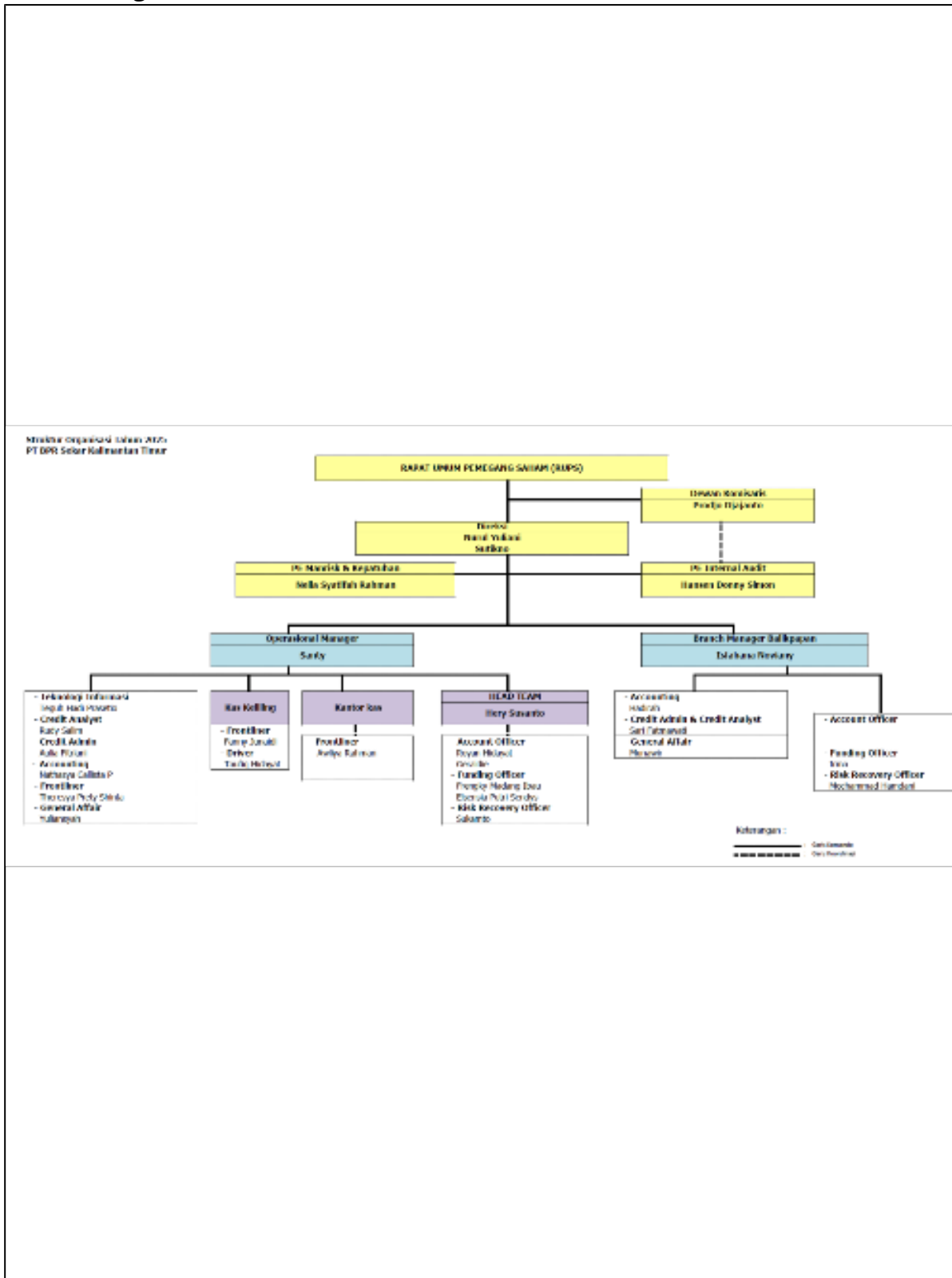



2. Bidang Usaha

Berdasarkan Akta Nomor 85 tanggal 21 April 2004 tentang Perubahan Anggaran Dasar PT BPR Sekar Kalimantan Timur Bidang Usaha BPR adalah sebagai berikut:

No	Kategori Kegiatan Usaha	Jenis Produk	Nama Produk	Uraian
1.	01 (Penghimpunan Dana)	Produk dasar	TABUNGAN HIM	Tabungan HIM (Hari Indonesia Menabung) yang diluncurkan oleh OJK dalam memperingati Hari Indonesia Menabung OJK menginisiasi adanya kolaborasi dan sinergi kegiatan Literasi dan Inklusi keuangan oleh seluruh Kementerian/Lembaga, PUJK.
2.	01 (Penghimpunan Dana)	Produk dasar	TABUNGAN SEKAR DANA	SEKAR DANA adalah produk BPR yang di gunakan untuk tabungan nasabah dengan nominal saldo Rp 50.000,-
3.	01 (Penghimpunan Dana)	Produk dasar	TABUNGANKU	Produk Tabunganku adalah prdouk dasar BPR dengan minimal saldo Rp 20.000,- D01 05001 01 01 ARTHA (Arisan Tabungan + Hadiah) ARTHA (Arisan Tabungan + Hadiah) adalah produk yang berbentuk arisan dikemas dalam bentuk Tabungan dengan setoran Rp 100.000,- setiap bulannya
4.	02 (Penyaluran Dana)	Produk dasar	KREDIT PNS	Disalurkan kepada para PNS dengan suku bunga Min 30% Annuitas
5.	02 (Penyaluran Dana)	Produk dasar	KREDIT UMKM KTA	kredit UMKM KTA target pasarnya sendiri adalah UMKM degan min bunga 36% dan max bunga 60% annuitas

3. Teknologi Informasi

Teknologi Informasi Bank berperan aktif dalam pemenuhan dukungan Solusi Teknologi Informasi terhadap kebutuhan bisnis, khususnya dalam konteks mendukung pencapaian target bisnis dan transformasi bank. Hal ini ditunjukkan antara lain melalui peningkatan investasi TI dengan anggaran TI yang naik sebesar 10% (YoY) yang terserap seluruhnya sesuai perencanaan anggaran TI. Investasi TI ini digunakan untuk menyelesaikan permintaan bisnis dan menyiapkan kapabilitas TI yang akurat dan aman.

4. Perkembangan dan Target Pasar

- Aset BPR dari tahun ke tahun mengalami kenaikan cukup signifikan. Pada tahun 2025, Aset BPR tercatat sebesar Rp. 43.390.728.046,- meningkat 1,042% dibandingkan Aset BPR tahun 2024 yang tercatat sebesar Rp. 41.622.400.474,-
- Kredit Yang Disalurkan (KYD) BPR dari tahun ke tahun mengalami kenaikan yang cukup fluktuatif. Pada tahun 2025, KYD BPR tercatat sebesar Rp. 27.042.883.761,- meningkat 1,068% dibandingkan KYD BPR tahun 2024 yang tercatat sebesar Rp. 25.298.395.740,-
- Jumlah Tabungan Masyarakat di BPR dari tahun ke tahun mengalami penurunan. Pada tahun 2025, Jumlah Tabungan BPR tercatat sebesar Rp. 5.375.073.300,- menurun 0,871% dibandingkan Jumlah Tabungan BPR tahun 2024 yang tercatat sebesar Rp. 6.167.480.458,-



- Jumlah Deposito Masyarakat di BPR dari tahun ke tahun juga mengalami kenaikan signifikan. Pada tahun 2025, Jumlah Deposito BPR tercatat sebesar Rp. 10.933.975.641,- meningkat 1,101% dibandingkan Jumlah Deposito BPR tahun 2024 yang tercatat sebesar Rp. 9.928.673.180,-

5. Jumlah, Jenis dan Lokasi Kantor

No	Nama Kantor	Alamat Kantor	No. Telepon	Nama Pimpinan
1.	CAB UTAMA SMD	Jl. P Suryanata No 99, 5491	0541 2922271	SANTY
2.	CAB. BALIKPAPAN	Jl. Jendral Soedirman kompleks balikpapan permai, 5492	0542449879	ISFAHANA NOVIANY

6. Kerja Sama BPR dengan Bank atau Lembaga Lain

No	Nama Lembaga	Sandi Bank	Jenis Kerjasama	Uraian Kerjasama	Tanggal Mulai Kerjasama
NIHIL					

7. Laporan Pengembangan Sumber Daya Manusia

a. Bidang Tugas dan Komposisi Karyawan

No	Nama Kantor	Pegawai Tetap			Pegawai Tidak Tetap		
		Pemasaran	Pelayanan	Lainnya	Pemasaran	Pelayanan	Lainnya
1.	CAB UTAMA SMD	2	10	0	3	0	0
2.	CAB. BALIKPAPAN	0	3	0	4	0	0

b. Pengembangan Sumber Daya Manusia - Kegiatan Pengembangan

No	Kegiatan Pengembangan	Tanggal Kegiatan	Pihak Pelaksana	Kategori Peserta	Jumlah Peserta	Uraian Kegiatan
NIHIL						

B. LAPORAN KEUANGAN TAHUNAN

1. Laporan Posisi Keuangan

Pos/Keterangan	31-Dec-2024	31-Dec-2025	YoY (+/-) (%)
ASET			
Kas dalam Rupiah	173.509.805	121.928.405	(30)
Kas dalam Valuta Asing	0	0	0
Surat Berharga	0	0	0
Cadangan Kerugian Penurunan Nilai	0	0	0
Penempatan pada Bank Lain	16.416.968.705	16.730.564.050	2
Cadangan Kerugian Penurunan Nilai	0	7.500.000	0
Kredit yang Diberikan (Baki Debet)	25.298.395.739	27.042.883.761	7
Provisi yang belum diamortisasi	387.908.069	314.003.544	(19)
Biaya Transaksi yang belum diamortisasi	0	0	0



Pendapatan Bunga yang Ditangguhkan dalam rangka restrukturisasi	0	0	0
Cadangan Kerugian Restrukturisasi	0	0	0
Cadangan Kerugian Penurunan Nilai	654.139.458	1.372.253.219	110
Penyertaan Modal	0	0	0
Cadangan Kerugian Penurunan Nilai	0	0	0
Agunan yang diambil alih	1.372.087.795	1.344.430.795	(2)
Properti Terbengkalai	1.127.329.385	899.173.338	(20)
Aset Tetap dan Inventaris	81.190.000	108.450.000	34
Akumulasi Penyusutan dan Penurunan Nilai	79.617.500	81.295.417	2
Aset Tidak Berwujud	0	0	0
Akumulasi Amortisasi dan Penurunan Nilai	0	0	0
Aset Antarkantor	0	0	0
Aset Keuangan Lainnya	529.242.842	716.696.553	35
Cadangan Kerugian Penurunan Nilai	41.622.400.474	43.390.728.046	4
Aset Lainnya	0	0	0
TOTAL ASET	163.434.251	234.413.266	43
LIABILITAS			
Liabilitas Segera/Kewajiban	6.167.480.458	5.375.073.300	(13)
Simpanan			
Tabungan	9.928.673.180	10.933.975.641	10
Biaya Transaksi Belum Diamortisasi	0	0	0
Deposito	14.916.781.734	14.249.089.560	(4)
Biaya Transaksi Belum Diamortisasi	0	0	0
Simpanan dari Bank Lain	0	0	0
Biaya Transaksi Belum Diamortisasi	0	0	0
Pinjaman yang Diterima	0	0	0
Biaya Transaksi Belum Diamortisasi	0	0	0
Diskonto Belum Diamortisasi	0	0	0
Dana Setoran Modal-Kewajiban	998.517.058	1.737.728.040	74
Liabilitas Antarkantor	32.174.886.681	32.530.279.807	1
Liabilitas Lainnya	0	0	0
TOTAL LIABILITAS	0	0	0
EKUITAS			
Modal Disetor			
Modal Dasar	0	0	0
Modal yang Belum Disetor -/-	0	0	0
Tambahan Modal Disetor			
Agio/Disagio	0	0	0
Modal Sumbangan	0	0	0
Dana Setoran Modal - Ekuitas	0	0	0
Tambahan Modal Disetor Lainnya	0	0	0
Ekuitas Lain			
Keuntungan (Kerugian) dari Perubahan Nilai Aset Keuangan dalam Kelompok Tersedia untuk Dijual	1.529.162.926	0	(100)
Keuntungan Revaluasi Aset Tetap	0	0	0



Lainnya	0	0	0
Pajak Penghasilan terkait dengan Ekuitas Lain	71.780.355	80.444.618	12
Cadangan			
Umum	0	0	0
Tujuan	0	1.996.021.960	0
Laba (Rugi)			
Laba (Rugi) Tahun Lalu	9.447.513.793	10.860.448.239	15

2. Laporan Laba Rugi

Pos/Keterangan	31-Dec-2024	31-Dec-2025	YoY (+/-) (%)
Pendapatan Operasional	7.350.518.916	10.370.877.539	41
Pendapatan Bunga			
Bunga Kontraktual			
Surat Berharga	0	0	0
Penempatan pada Bank Lain			
Giro	21.327.438	98.896.656	364
Tabungan	30.537.504	188.768.622	518
Deposito	699.058.450	582.627.612	(17)
Sertifikat Deposito	0	0	0
Kredit yang Diberikan			
Kepada Bank Lain	0	0	0
Kepada Pihak Ketiga bukan Bank	5.337.651.116	5.645.400.564	6
Provisi Kredit			
Kepada Bank Lain	0	0	0
Kepada Pihak Ketiga Bukan Bank	643.758.599	696.338.025	8
Biaya Transaksi -/-			
Surat Berharga	0	0	0
Kredit yang Diberikan	0	0	0
Kepada Bank Lain	0	0	0
Kepada Pihak Ketiga bukan Bank	0	0	0
Koreksi Atas Pendapatan Bunga -/-	0	0	0
Pendapatan Lainnya			
Pendapatan Jasa Transaksi	373.217.430	10.499.460	(97)
Keuntungan Penjualan Valuta Asing	0	0	0
Keuntungan Penjualan Surat Berharga	0	0	0
Penerimaan Kredit yang Dihapusbuku	52.085.379	403.709.688	675
Pemulihan CKPN	148.617.495	2.030.891.997	1.267
Dividen	0	0	0
Keuntungan dari penyertaan dengan equity method	0	0	0
Keuntungan penjualan AYDA	0	0	0
Pendapatan Ganti Rugi Asuransi	0	0	0
Pemulihan penurunan nilai AYDA	0	0	0
Lainnya	44.265.505	713.744.915	1.512
Beban Operasional	6.940.606.425	8.948.047.022	29



Beban Bunga			
Beban Bunga Kontraktual			
Tabungan	226.765.678	198.461.162	(12)
Deposito	748.411.979	683.997.833	(9)
Simpanan dari bank lain	1.043.861.318	986.422.357	(6)
Pinjaman yang diterima			
Dari Bank Indonesia	0	0	0
Dari Bank Lain	0	0	0
Dari Pihak Ketiga Bukan Bank	0	0	0
Berupa Pinjaman Subordinasi	0	0	0
Lainnya	68.854.794	99.530.031	45
Biaya Transaksi			
Kepada Bank Lain	0	0	0
Kepada Pihak Ketiga Bukan Bank	0	0	0
Beban Kerugian Restrukturisasi Kredit	0	0	0
Beban Cadangan Kerugian Nilai			
Surat Berharga	0	0	0
Penempatan pada Bank Lain	10.774.990	7.731.399	(28)
Kredit yang Diberikan			
Kepada Bank Lain	0	0	0
Kepada Pihak Ketiga Bukan Bank	901.578.042	2.748.774.359	205
Penyertaan Modal	0	0	0
Aset Keuangan Lainnya	0	0	0
Beban Pemasaran	47.133.300	37.268.189	(21)
Beban Penelitian dan Pengembangan	0	0	0
Beban Administrasi dan Umum			
Beban Tenaga Kerja			
Gaji dan Upah	2.126.024.569	2.081.517.595	(2)
Honorarium	264.000.000	234.000.000	(11)
Lainnya	486.533.393	826.610.403	70
Beban Pendidikan dan Pelatihan	116.900.000	107.870.931	(8)
Beban Sewa			
Gedung Kantor	221.500.000	250.609.249	13
Lainnya	0	0	0
Beban Penyusutan/Penghapusan atas Aset Tetap dan Inventaris	59.499.803	91.828.898	54
Beban Amortisasi Aset Tidak Berwujud	0	1.677.917	0
Beban Premi Asuransi	14.035.869	15.584.925	11
Beban Pemeliharaan dan Perbaikan	99.028.068	124.555.923	26
Beban Barang dan Jasa	291.120.879	289.327.950	(1)
Beban Penyelenggaraan Teknologi Informasi	0	0	0
Kerugian Terkait Risiko Operasional			
Kecurangan internal	0	0	0
Kejahatan eksternal	0	0	0
Pajak-pajak	64.457.477	7.378.432	(89)
Beban Lainnya			



Kerugian Penjualan Valuta Asing	0	0	0
Kerugian Penjualan Surat Berharga	0	0	0
Kerugian dari Penyertaan dengan Equity Method	0	0	0
Kerugian Penjualan AYDA	0	0	0
Kerugian Penurunan nilai AYDA	0	0	0
Lainnya	150.126.266	154.899.469	3
Laba (Rugi) Operasional	409.912.491	1.422.830.517	247
Pendapatan Non Operasional	0	99.162.910	0
Keuntungan Penjualan			
Aset Tetap dan Inventaris	0	96.299.946	0
Pemulihan Penurunan Nilai			
Aset Tetap dan Inventaris	0	0	0
Lainnya	0	0	0
Bunga Antar Kantor	0	0	0
Selisih Kurs	0	0	0
Lainnya	0	2.862.964	0
Beban Non Operasional	2.606.000	2.800.001	7
Kerugian Penjualan/Kehilangan			
Aset Tetap dan Inventaris	0	2.100.001	0
Kerugian Penurunan Nilai			
Aset Tetap dan Inventaris	0	0	0
Lainnya	0	0	0
Bunga Antar Kantor	0	0	0
Selisih Kurs	0	0	0
Lainnya	2.606.000	700.000	(73)
Laba (Rugi) Non Operasional	(2.606.000)	96.362.909	(3.798)
Laba (Rugi) Tahun Berjalan Sebelum Pajak	407.306.491	1.519.193.426	273
Taksiran Pajak Penghasilan	60.735.979	0	(100)
Pendapatan Pajak Tangguhan	0	0	0
Beban Pajak Tangguhan	0	235.211.765	0
Jumlah Laba (Rugi) Tahun Berjalan	346.570.512	1.283.981.661	270
Penghasilan Komprehensif Lain			
Tidak Akan Direklasifikasi ke Laba Rugi			
Keuntungan Revaluasi Aset Tetap	0	0	0
Lainnya	0	0	0
Pajak Penghasilan terkait	0	0	0
Akan Direklasifikasikan ke Laba Rugi			
Keuntungan (Kerugian) dan Perubahan Nilai Aset Keuangan	0	0	0
Lainnya	0	0	0
Pajak Penghasilan terkait	0	0	0
Penghasilan Komprehensif Lain Setelah Pajak	0	0	0
Jumlah Pendapatan Komprehensif	0	0	0

3. Laporan Komitmen dan Kontijensi

--	--	--	--



Pos/Keterangan	31-Dec-2024	31-Dec-2025	YoY (+/-) (%)
Tagihan Komitmen			
a. Fasilitas Pinjaman yang Diterima yang Belum Ditarik	0	0	0
b. Tagihan Komitmen Lainnya	0	0	0
Kewajiban Komitmen			
a. Fasilitas Kredit kepada Nasabah yang Belum Ditarik	0	0	0
b. Penerusan Kredit	0	0	0
c. Kewajiban Komitmen Lainnya	0	4.382.304	0
Tagihan Kontinjensi			
a. Pendapatan Bunga Dalam Penyelesaian			
1) Bunga Kredit yang Diberikan	486.811.749	712.777.481	46
2) Bunga Penempatan pada Bank Lain	0	0	0
3) Surat Berharga	0	0	0
4) Lainnya	0	0	0
b. Aset Produktif yang Dihapus Buku			
1) Kredit yang Diberikan	3.654.262.587	3.261.796.903	(11)
2) Penempatan pada Bank Lain	0	0	0
3) Pendapatan Bunga atas Kredit yang Dihapus Buku	2.246.243.593	1.931.718.237	(14)
4) Pendapatan Bunga atas Penempatan Dana pada Bank Lain yang Dihapus Buku	0	0	0
c. Agunan dalam Proses Penyelesaian Kredit	0	0	0
d. Tagihan Kontinjensi Lainnya	0	0	0
Kewajiban Kontinjensi	0	0	0
Rekening Administratif Lainnya	0	0	0

4. Laporan Perubahan Ekuitas

Pos/Keterangan	Modal Disetor	Tambahan Modal	Modal Sumbangan	DSM Ekuitas	Laba/ Rugi yang Belum Direalisasi	Surplus Revaluasi Aset Tetap	Cadangan Tujuan	Cadangan Umum	Saldo Laba yang Belum Ditentukan	Jumlah
Saldo per 31 Des Tahun T-2	7.500.000.000	0	0	0	0	0	0	55.468.704	1.578.097.878	9.133.566.582
Dividen	0	0	0	0	0	0	0	0	(32.623.301)	(32.623.301)
Pembentukan Cadangan	0	0	0	0	0	0	0	16.311.651	(16.311.651)	0
Setoran Modal	0	0	0	0	0	0	0	0	0	0
Laba/Rugi yang Belum Direalisasi	0	0	0	0	0	0	0	0	0	0
Revaluasi Aset Tetap	0	0	0	0	0	0	0	0	0	0
Laba/Rugi Periode Berjalan	0	0	0	0	0	0	0	0	346.570.512	346.570.512
Pos Penambah /Pengurang Lainnya	0	0	0	0	0	0	0	0	146.281.311	146.281.311
Saldo per 31 Des Tahun T-1	7.500.000.000	0	0	0	0	0	0	71.780.355	2.022.014.749	9.593.795.104
Dividen	0	0	0	0	0	0	0	0	(17.328.526)	(17.328.526)
Pembentukan Cadangan	0	0	0	0	0	0	0	8.664.263	(8.664.263)	0



Setoran Modal	0	0	0	0	0	0	0	0	0	0
Laba/Rugi yang Belum Direalisasi	0	0	0	0	0	0	0	0	0	0
Revaluasi Aset Tetap	0	0	0	0	0	0	0	0	0	0
Laba/Rugi Periode Berjalan	0	0	0	0	0	0	0	0	1.283.981.662	1.283.981.662
Pos Penambah /Pengurang Lainnya	0	0	0	0	0	0	0	0	0	0
Saldo per 31 Des Tahun T	7.500.000.000	0	0	0	0	0	0	80.444.618	3.280.003.622	10.860.448.240

5. Laporan Arus Kas

Pos/Keterangan	31-Dec-2024	31-Dec-2025	YoY (+/-) (%)
Arus Kas dari Aktivitas Operasi Metode Langsung			
Penerimaan pendapatan bunga	643.758.599	696.338.025	8
Penerimaan pendapatan provisi dan jasa transaksi	(14.035.869)	(15.584.925)	11
Penerimaan beban klaim asuransi			
Penerimaan atas aset keuangan yang telah dihapusbukukan	566.100.430	2.755.136.372	387
Pendapatan operasional lainnya	(2.087.893.769)	(1.968.411.383)	(6)
Pembayaran beban bunga	(2.876.557.962)	(3.142.127.998)	9
Beban gaji dan tunjangan	(803.826.238)	(779.742.485)	(3)
Beban umum dan administrasi	(139.306.452)	(154.899.470)	11
Beban operasional lainnya	0	99.162.910	0
Pendapatan non operasional lainnya	(2.606.000)	(2.800.001)	7
Beban non operasional lainnya	(60.735.979)	(334.996.490)	452
Pembayaran pajak penghasilan	0	0	0
Penyesuaian lainnya atas pendapatan dan beban	0	0	0
Penurunan/Peningkatan atas aset operasional			
Penempatan pada bank lain	4.102.388.798	(1.186.360.440)	(129)
Kredit yang diberikan	0	0	0
Agunan yang diambil alih	40.344.572	376.454.623	833
Aset lain-lain	0	0	0
Penyesuaian lainnya atas aset operasional	0	0	0
Kenaikan/Peningkatan atas liabilitas operasional			
Liabilitas segera	(1.061.493.244)	(792.407.158)	(25)
Tabungan	(2.896.143.466)	1.005.302.461	(135)
Deposito	389.237.856	(667.692.174)	(272)
Simpanan dari bank lain	0	0	0
Pinjaman yang diterima	212.897.596	524.042.700	146
Liabilitas imbalan kerja	(5.126.205)	(41.520.588)	710
Liabilitas lain-lain	6.324.882.071	(2.731.441.291)	(143)
Penyesuaian lainnya atas liabilitas operasional	7.457.357.127	347.798.819	(95)
Arus Kas neto dari aktivitas operasi	0	0	0
Arus Kas dari aktivitas Investasi			
Pembelian/penjualan aset tetap dan inventaris	0	0	0



Pembelian/penjualan aset tidak berwujud	0	0	0
Pembelian/penjualan Surat Berharga	0	0	0
Pembelian/penjualan Penyertaan Modal	0	0	0
Penyesuaian lainnya	0	(43.150.000)	0
Arus Kas neto dari aktivitas Investasi	0	0	0
Arus Kas dari aktivitas Pendanaan			
Penerimaan/pembayaran pinjaman yang diterima sebagai modal pelengkap	0	0	0
Penerimaan/pembayaran pinjaman yang diterima sebagai modal inti tambahan	0	0	0
Pembayaran dividen	0	0	0
Penyesuaian lainnya	0	0	0
Arus Kas neto dari aktivitas Pendanaan	7.457.357.127	304.648.819	(96)
Peningkatan (Penurunan) Arus Kas	9.090.486.510	16.547.843.637	82
Kas dan setara Kas awal periode	16.547.843.637	16.852.492.456	2

C. LAPORAN AKUNTAN PUBLIK

1. Laporan Akuntan Publik



**PT. BANK PEREKONOMIAN RAKYAT
SEKAR KALIMANTAN TIMUR**

LAPORAN KEUANGAN
Tahun yang Berakhir 31 Desember 2025 dan 2024

dan

LAPORAN AUDITOR INDEPENDEN



DAFTAR ISI

	Halaman
Surat Pernyataan Direksi	
Laporan Auditor Independen	
Laporan Keuangan	
Laporan Posisi Keuangan 31 Desember 2025 dan 2024	1-2
Laporan Laba Rugi dan Penghasilan Komprehensif Lain untuk tahun yang berakhir pada tanggal 31 Desember 2025 dan 2024	3
Laporan Perubahan Ekuitas untuk tahun yang berakhir pada tanggal 31 Desember 2025 dan 2024	4
Laporan Arus Kas untuk tahun yang berakhir pada tanggal 31 Desember 2025 dan 2024	5
Catatan Atas Laporan Keuangan	6
Lampiran I : Daftar Aset Tetap dan Perhitungan Akumulasi Penyusutan	
Lampiran II : Daftar Aset Tidak Berwujud dan Perhitungan Amortisasi	
Lampiran III : Analisa Perkembangan Usaha dan Perhitugn Rasio Tingkat Kesehatan Bank	



**SURAT PERNYATAAN DIREKSI
TENTANG
TANGGUNG JAWAB ATAS LAPORAN KEUANGAN
UNTUK TAHUN YANG BERAKHIR 31 DESEMBER 2025
PT. BANK PEREKONOMIAN RAKYAT SEKAR KALIMANTAN TIMUR**

Saya yang bertanda tangan di bawah ini:

Nama : Nurul Yuliani
Alamat Kantor : Jl. P. Suryanata No. 99 RT. 58 Samarinda, Kalimantan Timur
Nomor Telepon : 0813 – 9397 - 0600
Jabatan : Direktur Utama

Nama : Sutikno
Alamat Kantor : Jl. P. Suryanata No. 99 RT. 58 Samarinda, Kalimantan Timur
Nomor Telepon : 0811 – 5544 -599
Jabatan : Direktur

Menyatakan bahwa:

1. Kami bertanggung jawab atas penyusunan dan penyajian laporan keuangan **PT. Bank Perekonomian Rakyat Sekar Kalimantan Timur**. Laporan keuangan **PT. Bank Perekonomian Rakyat Sekar Kalimantan Timur** telah disusun dan disajikan sesuai dengan Standar Akuntansi Keuangan (SAK) Entitas Privat (EP);
2. a. Semua informasi dalam laporan keuangan **PT. Bank Perekonomian Rakyat Sekar Kalimantan Timur** telah dimuat secara lengkap dan benar;
b. Laporan keuangan **PT. Bank Perekonomian Rakyat Sekar Kalimantan Timur** tidak mengandung informasi atau fakta material yang tidak benar, dan tidak menghilangkan informasi atau fakta material;
3. Bertanggung jawab atas sistem pengendalian internal dalam **PT. Bank Perekonomian Rakyat Sekar Kalimantan Timur**.
4. Bertanggung jawab atas kepatuhan terhadap peraturan perundang-undangan.

Demikian pernyataan ini dibuat dengan sebenarnya.

Atas nama dan mewakili Direksi
Samarinda, 13 April 2026

Nurul Yuliani
Direktur Utama



BANK SEKAR KALTIM
PT. Bank Perekonomian Rakyat Sekar Kalimantan Timur

Sutikno
Direktur

Jl. P. Suryanata No. 99 Samarinda
Kalimantan Timur

Jl. Jend. Soedirman Komp. Balikpapan Permai
Blok H1 No.3, Damai, Balikpapan Kota

TLP : (0541) 272 2271 & (0542) 449879
Email : pusat@bprsekarkaltim.co.id



LAPORAN AUDITOR INDEPENDEN

Nomor : 00091/2.1427/AU.8/07/1263-2/1/IV/2026

Pemegang Saham, Dewan Komisaris dan Direksi
PT. BANK PEREKONOMIAN RAKYAT SEKAR KALIMANTAN TIMUR
Jl. P. Suryanata No. 99 RT. 58 , Samarinda Utara
Samarinda, Kalimantan Timur

Opini

Kami telah mengaudit laporan keuangan **PT. BANK PEREKONOMIAN RAKYAT SEKAR KALIMANTAN TIMUR** terlampir, yang terdiri dari laporan posisi keuangan tanggal 31 Desember 2025 serta laporan laba rugi dan penghasilan komprehensif lain, laporan perubahan ekuitas dan laporan arus kas untuk tahun yang berakhir pada tanggal tersebut, serta catatan atas laporan keuangan, termasuk ikhtisar kebijakan akuntansi signifikan.

Menurut opini kami, laporan keuangan terlampir menyajikan secara wajar, dalam semua hal yang material, posisi keuangan **PT. BANK PEREKONOMIAN RAKYAT SEKAR KALIMANTAN TIMUR** tanggal 31 Desember 2025, serta kinerja keuangan dan arus kasnya untuk tahun yang berakhir pada tanggal tersebut, sesuai dengan Standar Akuntansi Keuangan (SAK) Entitas Privat (EP) di Indonesia.

Basis Opini

Kami melaksanakan audit kami berdasarkan Standar Audit (SA) yang ditetapkan oleh Institut Akuntan Publik Indonesia. Tanggung jawab kami menurut standar diuraikan lebih lanjut dalam paragraf Tanggung Jawab Auditor Terhadap Audit atas Laporan Keuangan pada laporan kami. Kami independen terhadap Perusahaan sesuai dengan ketentuan etika yang relevan dengan audit kami atas laporan keuangan di Indonesia, dan kami telah memenuhi tanggung jawab etika lainnya sesuai dengan ketentuan tersebut. Kami yakin bahwa bukti audit yang telah kami peroleh adalah cukup dan tepat untuk menyediakan suatu basis bagi opini audit kami.

Hal Lain

Sebagaimana diungkapkan dalam Catatan 2b dan Catatan 27 atas laporan keuangan, terhitung sejak tanggal 1 Januari 2025 BPR telah menerapkan Standar Akuntansi Keuangan Entitas Privat (SAK EP) yang menggantikan Standar Akuntansi Keuangan Entitas Tanpa Akuntabilitas Publik (SAK ETAP). Penerapan SAK EP tersebut merupakan perubahan kebijakan akuntansi yang dilakukan oleh Manajemen dengan menggunakan pendekatan metode prospektif, yang dipilih oleh Manajemen dengan pertimbangan penerapan praktik terbaik (*best practice*) serta alasan kepraktisan dibandingkan dengan penggunaan pendekatan retrospektif. Seluruh penyesuaian yang timbul sebagai dampak dari penerapan awal SAK EP tersebut telah dicatat oleh Manajemen sebagai penyesuaian terhadap saldo laba (rugi) ditahan pada awal periode penerapan sesuai dengan ketentuan standar akuntansi yang berlaku. Opini kami tidak dimodifikasi sehubungan dengan hal tersebut.

Tanggung Jawab Manajemen dan Pihak yang Bertanggung Jawab atas Tata Kelola terhadap Laporan Keuangan

Manajemen bertanggung jawab atas penyusunan dan penyajian wajar laporan keuangan tersebut sesuai dengan Standar Akuntansi Keuangan di Indonesia, dan atas pengendalian internal yang dianggap perlu oleh manajemen untuk memungkinkan penyusunan laporan keuangan yang bebas dari kesalahan penyajian material, baik yang disebabkan oleh kecurangan maupun kesalahan. Dalam penyusunan laporan keuangan, manajemen bertanggung jawab untuk menilai kemampuan Perusahaan dalam mempertahankan kelangsungan usahanya, mengungkapkan, sesuai dengan kondisinya, hal-hal yang berkaitan dengan kelangsungan usaha dan menggunakan basis akuntansi kelangsungan usaha, kecuali manajemen memiliki intensi untuk melikuidasi Perusahaan atau menghentikan operasi, atau tidak memiliki alternatif yang realistis selain melaksanakannya. Pihak yang bertanggung jawab atas tata kelola bertanggung jawab untuk mengawasi proses pelaporan keuangan Perusahaan.

Jl. I Gusti Ngurah Rai A5 No. 12, Komplek Ruko Puri Mas, Surabaya 60294, Telp. (031) 8706941
Website : www.kapnsr.co.id | Email : admin@kapnsr.co.id



Nomor : 00091/2.1427/AU.8/07/1263-2/1/IV/2026

Tanggung Jawab Auditor terhadap Audit atas Laporan Keuangan

Tujuan kami adalah untuk memperoleh keyakinan memadai tentang apakah laporan keuangan secara keseluruhan bebas dari kesalahan penyajian material, baik yang disebabkan oleh kecurangan maupun kesalahan, dan untuk menerbitkan laporan auditor yang mencakup opini kami. Keyakinan memadai merupakan suatu tingkat keyakinan tinggi, namun bukan merupakan suatu jaminan bahwa audit yang dilaksanakan berdasarkan Standar Audit akan selalu mendeteksi kesalahan penyajian material ketika hal tersebut ada.

Kesalahan penyajian dapat disebabkan oleh kecurangan maupun kesalahan dan dianggap material jika, baik secara individual maupun secara agregat, dapat diekspektasikan secara wajar akan memengaruhi keputusan ekonomi yang diambil oleh pengguna berdasarkan laporan keuangan tersebut.

Sebagai bagian dari suatu audit berdasarkan Standar Audit, kami menerapkan pertimbangan profesional dan mempertahankan skeptisisme profesional selama audit. Kami juga:

- Mengidentifikasi dan menilai risiko kesalahan penyajian material dalam laporan keuangan, baik yang disebabkan oleh kecurangan maupun kesalahan, mendesain dan melaksanakan prosedur audit yang responsif terhadap risiko tersebut, serta memperoleh bukti audit yang cukup dan tepat untuk menyediakan basis bagi opini kami. Risiko tidak terdeteksinya kesalahan penyajian material yang disebabkan oleh kecurangan lebih tinggi dari yang disebabkan oleh kesalahan, karena kecurangan dapat melibatkan kolusi, pemalsuan, penghilangan secara sengaja, pernyataan salah, atau pengabaian pengendalian internal.
- Memperoleh suatu pemahaman tentang pengendalian internal yang relevan dengan audit untuk mendesain prosedur audit yang tepat sesuai dengan kondisinya, tetapi bukan untuk tujuan menyatakan opini atas keefektifitasan pengendalian internal Perusahaan.
- Mengevaluasi ketepatan kebijakan akuntansi yang digunakan serta kewajaran estimasi akuntansi dan pengungkapan terkait yang dibuat oleh manajemen.
- Menyimpulkan ketepatan penggunaan basis akuntansi kelangsungan usaha oleh manajemen dan, berdasarkan bukti audit yang diperoleh, apakah terdapat suatu ketidakpastian material yang terkait dengan peristiwa atau kondisi yang dapat menyebabkan keraguan signifikan atas kemampuan Perusahaan untuk mempertahankan kelangsungan usahanya. Ketika kami menyimpulkan bahwa terdapat suatu ketidakpastian material, kami diharuskan untuk menarik perhatian dalam laporan auditor kami ke pengungkapan terkait dalam laporan keuangan atau, jika pengungkapan tersebut tidak memadai, harus menentukan apakah perlu untuk memodifikasi opini kami. Kesimpulan kami didasarkan pada bukti audit yang diperoleh hingga tanggal laporan auditor kami. Namun, peristiwa atau kondisi masa depan dapat menyebabkan Perusahaan tidak dapat mempertahankan kelangsungan usaha.
- Mengevaluasi penyajian, struktur, dan isi laporan keuangan secara keseluruhan, termasuk pengungkapannya, dan apakah laporan keuangan mencerminkan transaksi dan peristiwa yang mendasarinya dengan suatu cara yang mencapai penyajian wajar.

Kami mengomunikasikan kepada pihak yang bertanggung jawab atas tata kelola mengenai, antara lain, ruang lingkup dan saat yang direncanakan atas audit, serta temuan audit signifikan, termasuk setiap defisiensi signifikan dalam pengendalian internal yang teridentifikasi oleh kami selama audit.

Kantor Akuntan Publik
Nur Shodiq dan Rekan

Nur Shodiq, SE., A.k., M.Ak., CA., CFI., CPA
No. Ijin Akuntan Publik : AP. 1263

13 April 2026



Scan QR Code



-1-

LAPORAN POSISI KEUANGAN
 PT. BANK PEREKONOMIAN RAKYAT SEKAR KALIMANTAN TIMUR
 PER 31 DESEMBER 2025 DAN 31 DESEMBER 2024
 (Disajikan dalam rupiah penuh, Kecuali dinyatakan lain)

KETERANGAN	ASET		
	Catatan	31-12-2025	31-12-2024
Kas	2c,3	121.928.405	173.509.805
Penempatan pada bank lain	2d,2f,4	16.730.564.050	16.416.968.705
Penyisihan kerugian	2g	(7.500.000)	-
Jumlah - Bersih		16.723.064.050	16.416.968.705
Kredit yang diberikan	2d,2g,5	26.484.756.180	25.298.395.740
Provisi dan Administrasi Kredit		(314.003.544)	(387.908.069)
Penyisihan kerugian	2g	(1.372.253.219)	(654.139.458)
Selisih Flat EIR		558.127.581	-
Jumlah - Bersih		25.356.626.998	24.256.348.213
Pendapatan bunga yang akan diterima	2e,6	319.292.036	247.515.778
Aset tetap	2h,7		
Harga perolehan		1.344.430.795	1.372.087.795
Akumulasi penyusutan		(899.173.338)	(1.127.329.386)
Jumlah - Bersih		445.257.457	244.758.409
Aset Tidak Berwujud	2i,8	27.154.583	1.572.500
Aset Pajak Tangguhan	2r,12	246.066.038	
Aset lain - lain	2j,9	151.338.479	281.727.064
JUMLAH ASET		43.390.728.046	41.622.400.474

Lihat catatan atas laporan keuangan yang merupakan bagian yang tidak terpisahkan dari laporan keuangan secara keseluruhan

Samarinda, 13 April 2026

 Nurul Yuliani
 Direktur Utama



 Suriikno
 Direktur



LAPORAN POSISI KEUANGAN
 PT. BANK PEREKONOMIAN RAKYAT SEKAR KALIMANTAN TIMUR
 PER 31 DESEMBER 2025 DAN 31 DESEMBER 2024
 (Disajikan dalam rupiah penuh, Kecuali dinyatakan lain)

LIABILITAS DAN EKUITAS

KETERANGAN	Catatan	31-12 -2025	31-12 -2024
Liabilitas segera	10	234.413.266	130.874.932
Utang bunga	11	66.968.524	68.157.758
Utang pajak	2r,12	257.878.103	32.559.319
Simpanan	2l,13		
Tabungan		5.375.073.300	6.167.480.458
Deposito berjangka		10.933.975.641	9.928.673.180
Jumlah		<u>16.309.048.941</u>	<u>16.096.153.638</u>
Simpanan dari Bank Lain	2l,14	14.249.089.560	14.916.781.734
Liabilitas Imbalan Kerja	2o,15	1.336.710.661	812.667.961
Liabilitas lain-lain	2n,16	76.170.751	117.691.339
Jumlah Liabilitas		<u>32.530.279.806</u>	<u>32.174.886.680</u>
EKUITAS			
Modal disetor			
Modal dasar 12.000 lembar saham dengan nilai nominal sebesar Rp1.000.000 per saham. Modal ditempatkan dan disetor pada tahun 2025 dan 2024 sebanyak 7.500 lembar saham.	2p,17	7.500.000.000	7.500.000.000
Saldo laba	2p,17		
Cadangan Umum		80.444.618	71.780.355
Laba (Rugi) Tahun Lalu		1.996.021.960	1.529.162.926
Laba (Rugi) Tahun Berjalan		1.283.981.662	346.570.512
Jumlah Ekuitas		<u>10.860.448.240</u>	<u>9.447.513.793</u>
JUMLAH LIABILITAS DAN EKUITAS		<u>43.390.728.046</u>	<u>41.622.400.474</u>

Lihat catatan atas laporan keuangan yang merupakan bagian yang tidak terpisahkan dari laporan keuangan secara keseluruhan

Samarinda, April 2026

 Nurul Yuliani
 Direktur Utama

BANK SEKAR KALTIM
PT. Bank Perkonomian Rakyat Sekar Kalimantan Timur

 Sutikno
 Direktur



-3-

LAPORAN LABA RUGI DAN PENGHASILAN KOMPREHENSIF LAIN
 PT. BANK PEREKONOMIAN RAKYAT SEKAR KALIMANTAN TIMUR
 UNTUK TAHUN YANG BERAKHIR PADA TANGGAL
 31 DESEMBER 2025 DAN 31 DESEMBER 2024
 (Disajikan dalam rupiah penuh, Kecuali dinyatakan lain)

	Catatan	31-12-2025	31-12-2024
Pendapatan dan Beban Operasional			
Pendapatan bunga:			
Bunga kontraktual	2q,18	6.347.473.767	6.088.574.509
Provisi administrasi kredit		696.338.025	643.758.599
Pendapatan Bunga EIR		168.219.687	-
Total		7.212.031.479	6.732.333.108
Beban bunga	2q,19	(1.968.411.383)	(2.087.893.769)
Pendapatan bunga neto		5.243.620.096	4.644.439.339
Pendapatan operasional lainnya	2q,20	3.158.846.060	618.185.809
Jumlah pendapatan operasional		8.402.466.156	5.262.625.148
Beban penyisihan kerugian/penyusutan:	2q,21		
Beban penyisihan kerugian tabungan/deposito		7.731.399	10.774.990
Beban penyisihan kerugian kredit		2.748.774.359	901.578.042
Beban penyusutan		93.506.814	59.499.804
Beban pemasaran	2q,22	37.268.189	47.133.300
Beban administrasi dan umum	2q,23	3.937.455.408	3.694.420.069
Beban operasional lainnya	2q,24	154.899.470	139.306.452
Jumlah beban operasional		6.979.635.639	4.852.712.657
Laba (Rugi) Operasional		1.422.830.517	409.912.492
Pendapatan (Beban) Non - Operasional:	2q,25		
Pendapatan non - operasional		99.162.910	-
Beban non - operasional		(2.800.001)	(2.606.000)
Jumlah Pendapatan (Beban) Non - Operasional		96.362.909	(2.606.000)
Laba/rugi sebelum pajak penghasilan		1.519.193.426	407.306.492
Pajak penghasilan	2r,12	(334.996.490)	(60.735.979)
Beban/Penghasilan Pajak Tangguhan	2r,12	99.784.726	-
Laba (Rugi) Neto		1.283.981.662	346.570.512
Penghasilan Komprehensif lain			
- Tidak akan direklasifikasi ke laba rugi		-	-
- Akan direklasifikasi ke laba rugi		-	-
Penghasilan Komprehensif lain Bersih		1.283.981.662	346.570.512
Total Laba (Rugi) Penghasilan Komprehensif		1.283.981.662	346.570.512

Lihat catatan atas laporan keuangan yang merupakan bagian yang tidak terpisahkan dari laporan keuangan secara keseluruhan

Samarinda, 13 April 2026

 Nurul Yuliani
 Direktur Utama



 Sulikno
 Direktur



LAPORAN PERUBAHAN EKUITAS
 PT. BANK PEREKONOMIAN RAKYAT SEKAR KALIMANTAN TIMUR
 UNTUK TAHUN YANG BERAKHIR PADA TANGGAL
 31 DESEMBER 2025 DAN 31 DESEMBER 2024
 (Disajikan dalam rupiah penuh, Kecuali dinyatakan lain)

KETERANGAN	Modal Saham Diseor	Cadangan Umum	Saldo Laba		Jumlah Ekuitas
			Cadangan Tujuan	Belum Ditentukan	
Saldo per 31 Desember 2023	7.500.000.000	55.468.704	-	1.578.097.878	9.133.566.582
Pembentukan Cadangan Jasa Produksi	-	16.311.651	-	(16.311.651)	-
Laba Periode Berjalan	-	-	-	346.570.512	346.570.512
Saldo per 31 Desember 2024	7.500.000.000	71.780.355	-	1.875.733.438	9.447.513.793
Penyesuaian saldo awal atas Dampak Penerapan SAK EP	-	-	-	146.281.311	146.281.311
Saldo Per 1 Desember 2025	7.500.000.000	71.780.355	-	2.022.014.749	9.593.795.104
Pembentukan Cadangan Jasa Produksi	-	8.664.263	-	(8.664.263)	-
Laba Periode Berjalan	-	-	-	(17.328.526)	(17.328.526)
Saldo per 31 Desember 2025	7.500.000.000	80.444.618	-	1.283.981.662	1.283.981.662
Saldo per 31 Desember 2025	7.500.000.000	80.444.618	-	3.280.003.622	10.860.448.240

Lihat catatan atas laporan keuangan yang merupakan bagian
 yang tidak terpisahkan dari laporan keuangan secara keseluruhan



-5-

LAPORAN ARUS KAS
 PT. BANK PEREKONOMIAN RAKYAT SEKAR KALIMANTAN TIMUR
 UNTUK TAHUN YANG BERAKHIR PADA TANGGAL
 31 DESEMBER 2025 DAN 31 DESEMBER 2024
 (Disajikan dalam rupiah penuh, Kecuali dinyatakan lain)

	31-12 -2025	31-12 -2024
ARUS KAS DARI AKTIVITAS OPERASI		
Penerimaan Pendapatan Bunga	6.515.693.454	6.088.574.509
Penerimaan Pendapatan provisi dan jasa transaksi	696.338.025	643.758.599
Penerimaan beban klaim asuransi	(15.584.925)	(14.035.869)
Penerimaan atas aset keuangan yang dihapusbukukan	403.709.688	52.085.379
Pendapatan operasional lainnya	2.755.136.372	566.100.430
Beban Bunga	(1.968.411.383)	(2.087.893.769)
Beban gaji dan tunjangan	(3.142.127.998)	(2.876.557.962)
Beban umum dan administrasi	(779.742.485)	(803.826.238)
Beban operasional lainnya	(154.899.470)	(139.306.452)
Pendapatan non operasional lainnya	99.162.910	-
Beban non operasional lainnya	(2.800.001)	(2.606.000)
Pajak Penghasilan	(334.996.490)	(60.735.979)
Pembayaran pajak penghasilan dan liabilitas operasi	4.071.477.697	1.365.556.648
Penurunan (kenaikan) dalam aset operasi:		
Penempatan pada bank lain	(313.595.345)	(1.007.842.619)
Kredit yang diberikan	(1.186.360.440)	4.102.388.798
Aset Pajak Tangguhan	246.066.038	-
Aset lain-lain	130.388.585	40.344.572
Penyesuaian lainnya	-	-
Kenaikan (penurunan) dalam liabilitas operasi:		
Liabilitas segera	103.538.334	(7.344.880)
Tabungan	(792.407.158)	(1.061.493.244)
Deposito	1.005.302.461	(2.896.143.466)
Simpanan Bank Lain	(667.692.174)	389.237.856
Liabilitas Imbalan Kerja	524.042.700	212.897.596
Liabilitas lain-lain	(41.520.588)	(5.126.205)
Penyesuaian lainnya	(2.731.441.291)	6.324.882.071
Arus kas bersih diperoleh dari aktivitas operasi	(3.723.678.878)	6.091.800.479
ARUS KAS DARI AKTIVITAS INVESTASI		
Pembelian/Penjualan aset tetap	(43.150.000)	-
Pembelian/Penjualan aset tidak berwujud	-	-
Arus kas bersih digunakan untuk aktivitas investasi	(43.150.000)	-
ARUS KAS DARI AKTIVITAS PENDANAAN		
Pembayaran dividen tunai	-	-
Arus kas bersih diperoleh dari (digunakan untuk) aktivitas pendanaan	-	-
Kenaikan bersih kas dan setara kas	304.648.818	7.457.357.127
Kas dan setara kas pada awal tahun	16.547.843.637	9.090.486.510
Kas dan setara kas pada akhir tahun	16.852.492.455	16.547.843.637
Rincian Kas dan Setara Kas Akhir Tahun :		
a. Kas	121.928.405	130.874.932
b. Tabungan dan Giro	3.480.564.050	4.916.968.705
c. Deposito	13.250.000.000	11.500.000.000
	<u>16.852.492.455</u>	<u>16.547.843.637</u>

Lihat catatan atas laporan keuangan yang merupakan bagian yang tidak terpisahkan dari laporan keuangan secara keseluruhan



PT. BANK PEREKONOMIAN RAKYAT SEKAR KALIMANTAN TIMUR
CATATAN ATAS LAPORAN KEUANGAN
31 DESEMBER 2025 DAN 31 DESEMBER 2024
(Dinyatakan dalam rupiah penuh, Kecuali dinyatakan lain)

1. GAMBARAN UMUM

PT. Bank Perekonomian Rakyat (BPR) Sekar Kalimantan Timur beralamat di Jalan P. Suryanata No. 99 RT. 58, Kecamatan Samarinda Utara, Kota Samarinda, Kalimantan Timur, didirikan :

- a. Akta No. 85 dibuat oleh Ruddyanto Tantry, SH, Notaris di Samarinda tanggal 21 April 2004, akta telah memperoleh pengesahan dari Kementerian Hukum dan Hak Asasi Manusia Republik Indonesia Nomor C-31680 HT.01.01 TH. 2004 tanggal 30 Desember 2004.
- b. Perusahaan telah mengalami beberapa kali perubahan dengan perubahan terakhir berdasarkan akta Nomor 05 tanggal 9 September 2025 yang dibuat di hadapan Notaris Vera, S.H., M.Kn di Samarinda mengenai perubahan struktur direksi dan telah mendapat pengesahan dari Menteri Hukum dan Hak Asasi Manusia Republik Indonesia pada tanggal 10 September Nomor AHU-AH.01.09-0335652.

Legalitas yang dimiliki oleh perseroan adalah sebagai berikut :

1. Nomor Induk Berusaha (NIB) Nomor. 9120106642109 diterbitkan oleh Badan Koordinasi Penanaman Modal, tanggal 20 Juni 2019.
2. Nomor Pokok Wajib Pajak (NPWP) Badan Usaha dengan nomor 02.374.629.0-722.000 atas nama PT. Bank Perkreditan Rakyat SKR yang berlokasi di Jalan P. Suryanata No. 99 RT. 58, Kecamatan Samarinda Utara, Kota Samarinda, Kalimantan Timur.

Maksud dan Tujuan

Berdasarkan Akta No. 85 dibuat oleh Ruddyanto Tantry, SH, Notaris di Samarinda tanggal 21 April 2004, tentang Akta Pendirian Perseroan Terbatas BPR, pada pasal 3 :

- Menjalankan usaha di bidang Bank Perkreditan Rakyat pada umumnya, yaitu :
 1. Menghimpun dana dari masyarakat dalam bentuk simpanan berupa deposito berjangka, tabungan dan / atau bentuk lainnya yang disamakan dengan itu.
 2. Memberikan kredit.
 3. Menempatkan dananya dalam bentuk Sertifikat Bank Indonesia (SBI), Deposito Berjangka, Sertifikat Deposito dan / atau Tabungan pada bank lain.

Susunan Dewan Komisaris dan Dewan Direksi adalah sebagai berikut :

Dewan Komisaris

- Komisaris Utama : Tn. Prodjo Djajanto

Dewan Direksi

- Direktur Utama : Ny. Nurul Yuliani
- Direktur : Tn. Sutikno

Kepemilikan Saham

Pemilik saham PT. BPR Sekar Kalimantan Timur pada tahun 2025 berdasarkan akta Nomor 06 tanggal 18 November 2024 yang dibuat di hadapan Notaris Vera, S.H., M.Kn di Samarinda.



PT. BANK PEREKONOMIAN RAKYAT SEKAR KALIMANTAN TIMUR
 CATATAN ATAS LAPORAN KEUANGAN
 31 DESEMBER 2025 DAN 31 DESEMBER 2024
 (Dinyatakan dalam rupiah penuh, Kecuali dinyatakan lain)

1. GAMBARAN UMUM (lanjutan)

Tahun 2025	Prosentase Kepemilikan	Lembar Saham	Jumlah
1. Prodjo Djajanto	99,20%	7.440	7.440.000.000
2. Prodjo Sunarjanto	0,80%	60	60.000.000
Jumlah	100,00%	7.500	7.500.000.000
Tahun 2024	Prosentase Kepemilikan	Lembar Saham	Jumlah
1. Prodjo Djajanto	90,00%	7.440	7.440.000.000
2. Prodjo Sunarjanto	10,00%	60	60.000.000
Jumlah	100,00%	7.500	7.500.000.000

2. KEBIJAKAN AKUNTANSI

Laporan keuangan Bank disusun berdasarkan Standar Akuntansi Keuangan Entitas Privat (SAK EP) dan Surat Edaran Otoritas Jasa Keuangan Republik Indonesia No.21/SEOJK.03/2024 tentang Panduan Akuntansi Perbankan Bagi Bank Perekonomian Rakyat yang yang berlaku efektif sejak tanggal 1 Januari 2025.

Ikhtisar kebijakan akuntansi yang telah ditetapkan dalam penyusunan laporan keuangan PT. Bank Perekonomian Rakyat Sekar Kalimantan Timur adalah sebagai berikut :

a. Dasar Penyusunan Laporan Keuangan

Laporan keuangan, disajikan dalam Rupiah kecuali dinyatakan lain, disusun berdasarkan basis akrual dengan menggunakan konsep nilai perolehan kecuali disebutkan lain dalam penjelasan kebijakan akuntansi selanjutnya.

Laporan arus kas menyajikan penerimaan dan pengeluaran kas yang diklasifikasikan dalam aktivitas operasi, investasi dan pendanaan. Arus kas disusun dengan menggunakan metode langsung.

b. Perubahan Standar Akuntansi Keuangan

Sejak tanggal 1 Januari 2025, Bank menerapkan Standar Akuntansi Keuangan Entitas Privat (SAK EP) yang menggantikan Standar Akuntansi Keuangan Entitas Tanpa Akuntabilitas Publik (SAK ETAP). Pada awal penerapan, Bank menyesuaikan pos-pos laporan keuangan dengan pendekatan sebagai berikut:

1. Penerapan Prospektif

a. Untuk perhitungan suku bunga efektif, Bank menerapkan SAK EP secara prospektif untuk seluruh kontrak yang belum berakhir pada periode tahun buku yang dimulai atau setelah tanggal 1 Januari 2025 dikarenakan terdapat kondisi tidak praktis bagi Bank untuk melakukan penyesuaian atau perhitungan dimaksud pada awal penerapan sesuai SAK EP. Bank menghadapi kesulitan yang tinggi, antara lain:



PT. BANK PEREKONOMIAN RAKYAT SEKAR KALIMANTAN TIMUR
CATATAN ATAS LAPORAN KEUANGAN
31 DESEMBER 2025 DAN 31 DESEMBER 2024
(Dinyatakan dalam rupiah penuh, Kecuali dinyatakan lain)

2. KEBIJAKAN AKUNTANSI (lanjutan)

1. Penerapan Prospektif (Lanjutan)

- Tidak adanya informasi biaya atau pendapatan yang dapat diatribusikan secara langsung ke kredit seperti pendapatan provisi dan biaya administrasi yang dikenakan kepada debitur serta biaya yang dikeluarkan oleh Bank secara langsung untuk pemberian kredit ke debitur. Sehingga Bank menghitung suku bunga efektif sesuai SAK EP untuk tanggal 1 Januari 2025 dengan menggunakan nilai tercatat kredit posisi 31 Desember 2024, selanjutnya pengakuan pendapatan mengikuti suku bunga efektif.
- Tidak terdapat sumber daya yang memadai untuk menghitung kembali penerapan SAK EP seakan-akan telah diterapkan sejak awal transaksi kredit itu diberikan dikarenakan jumlah debitur Bank cukup banyak.

- b. Untuk perhitungan pajak tangguhan, Bank menerapkan SAK EP secara prospektif untuk seluruh beda temporer dan akumulasi rugi fiskal (jika ada) pada periode tahun buku yang dimulai atau setelah tanggal 1 Januari 2025 dikarenakan terdapat kondisi tidak praktis bagi Bank untuk melakukan penyesuaian atau perhitungan dimaksud pada awal penerapan secara retrospektif. Dampak penyesuaian saldo awal per 1 Januari 2025 yang dicatat pada komponen ekuitas diungkapkan pada Catatan 25.

2. Penerapan Retrospektif

Perhitungan dampak atas penerapan SAK EP untuk akun cadangan kerugian penurunan nilai (CKPN) dan imbalan kerja dilakukan secara retrospektif. Dampak penyesuaian saldo awal per 1 Januari 2025 yang dicatat pada komponen ekuitas diungkapkan pada Catatan 25.

c. Kas dan Setara Kas

Laporan arus kas disusun dengan menggunakan metode langsung (*direct method*). Kas dan setara kas terdiri dari kas besar, kas kecil, kas dalam mesin anjungan tunai mandiri (ATM), dan kas dalam perjalanan. Kas diakui dan diukur sebesar nilai nominal. Kas disajikan dalam pos tersendiri pada laporan posisi keuangan sebesar nilai nominal.

d. Transaksi Dengan Pihak Berelasi

Bank melakukan transaksi dengan pihak-pihak berelasi. Suatu pihak berelasi dengan entitas jika :

- (a) orang atau anggota keluarga dekatnya mempunyai relasi dengan entitas pelapor jika orang tersebut:
- (i) merupakan personil manajemen kunci entitas pelapor atau entitas induk dari entitas pelapor;
 - (ii) memiliki pengendalian atau pengendalian bersama atas entitas pelapor; atau
 - (iii) memiliki pengaruh signifikan atas entitas pelapor.
- (b) suatu entitas berelasi dengan entitas pelapor jika memenuhi salah satu hal berikut:
- (i) entitas tersebut dan entitas pelapor adalah anggota dari kelompok usaha yang sama (artinya setiap entitas induk, entitas anak dan sesama entitas anak saling berelasi satu dengan yang lainnya).



PT. BANK PEREKONOMIAN RAKYAT SEKAR KALIMANTAN TIMUR
CATATAN ATAS LAPORAN KEUANGAN
31 DESEMBER 2025 DAN 31 DESEMBER 2024
(Dinyatakan dalam rupiah penuh, Kecuali dinyatakan lain)

2. KEBIJAKAN AKUNTANSI (lanjutan)

d. Transaksi Dengan Pihak Berelasi (lanjutan)

- (ii) satu entitas adalah entitas asosiasi atau ventura bersama dari entitas lainnya (atau entitas asosiasi atau ventura bersama yang merupakan anggota suatu kelompok usaha, di mana entitas lain tersebut adalah anggotanya).
- (iii) kedua entitas tersebut adalah ventura bersama dari entitas ketiga yang sama.
- (iv) satu entitas adalah ventura bersama dari entitas ketiga dan entitas yang lain adalah entitas asosiasi dari entitas ketiga tersebut.
- (v) entitas tersebut adalah suatu program imbalan pascakerja bagi imbalan para pekerja entitas pelapor maupun imbalan pekerja dari suatu entitas yang berelasi dengan entitas pelapor. Jika entitas pelapor adalah entitas yang menyelenggarakan program tersebut, maka entitas sponsor juga berelasi dengan entitas pelapor.
- (vi) entitas tersebut dikendalikan atau dikendalikan bersama oleh orang yang diidentifikasi dalam huruf (a).
- (vii) entitas tersebut, atau anggota dari kelompok di mana entitas merupakan bagian dari kelompok tersebut, menyediakan jasa personil manajemen kunci kepada entitas pelapor atau kepada entitas induk dari entitas pelapor.
- (viii) orang yang diidentifikasi dalam huruf (a)(ii) memiliki pengaruh signifikan atas entitas tersebut atau merupakan personil manajemen kunci (atau entitas induk dari entitas tersebut).

e. Pendapatan Bunga Yang Akan Diterima

Pendapatan bunga dari kredit dengan kualitas lancar (performing) yang telah diakui sebagai pendapatan tetapi belum diterima pembayarannya, termasuk pengakuan pendapatan bunga dari penempatan pada bank lain.

f. Penempatan Pada Bank Lain

Penempatan pada bank lain dinyatakan sebesar saldo penempatan dikurangi dengan penyisihan penghapusan kecuali giro.

g. Kredit Yang Diberikan

Kredit yang diberikan dinyatakan berdasarkan saldo kredit ditambah dengan biaya transaksi yang terkait secara langsung dengan penyaluran kredit yang menjadi tanggungan Bank dikurangi pendapatan provisi dan cadangan kerugian penurunan nilai yang dibentuk berdasarkan penelaahan terhadap kolektibilitas dari masing-masing kredit yang diberikan.

Sejak 1 Januari 2025, pendapatan provisi dan komisi serta biaya transaksi yang berkaitan langsung dengan kegiatan perkreditan dan/atau yang mempunyai jangka waktu tertentu, ditangguhkan dan diamortisasi berdasarkan metode suku bunga efektif sesuai dengan jangka waktunya. Saldo pendapatan provisi dan komisi yang belum diamortisasi untuk kredit yang dilunasi sebelum jatuh temponya, diakui sebagai pendapatan pada saat pelunasan.



PT. BANK PEREKONOMIAN RAKYAT SEKAR KALIMANTAN TIMUR
CATATAN ATAS LAPORAN KEUANGAN
31 DESEMBER 2025 DAN 31 DESEMBER 2024
(Dinyatakan dalam rupiah penuh, Kecuali dinyatakan lain)

2. KEBIJAKAN AKUNTANSI (lanjutan)

g. Kredit Yang Diberikan (lanjutan)

Cadangan Kerugian Penurunan Nilai

Aset keuangan Bank terdiri dari penempatan pada bank lain dan kredit yang diberikan. Sejak 1 Januari 2025, pada setiap tanggal laporan posisi keuangan, Bank mengevaluasi apakah terdapat bukti obyektif bahwa aset keuangan yang tidak dicatat pada nilai wajar melalui laporan laba rugi telah mengalami penurunan nilai. Aset keuangan mengalami penurunan nilai jika bukti obyektif menunjukkan bahwa peristiwa yang merugikan telah terjadi setelah pengakuan awal aset keuangan, dan peristiwa tersebut berdampak pada arus kas masa datang atas aset keuangan yang dapat diestimasi secara handal.

Kriteria yang digunakan oleh Bank untuk menentukan bukti obyektif dari penurunan nilai adalah sebagai berikut:

- (i) kesulitan keuangan signifikan yang dialami penerbit atau pihak peminjam;
- (ii) pelanggaran kontrak, seperti terjadinya wanprestasi atau tunggakan pembayaran pokok atau bunga;
- (iii) pihak pemberi pinjaman, dengan alasan ekonomi atau hukum sehubungan dengan kesulitan keuangan yang dialami pihak peminjam, memberikan keringanan (konsesi) pada pihak peminjam yang tidak mungkin diberikan jika pihak peminjam tidak mengalami kesulitan tersebut;
- (iv) terdapat kemungkinan bahwa pihak peminjam akan dinyatakan pailit atau melakukan reorganisasi keuangan lainnya;
- (v) data observasian mengindikasikan adanya penurunan yang dapat diukur dalam estimasi arus kas masa depan dari kelompok aset keuangan sejak pengakuan awal aset tersebut, walaupun penurunan belum dapat diidentifikasi dengan aset keuangan individual dalam kelompok, seperti kondisi ekonomik nasional atau lokal yang memburuk atau perubahan yang memburuk dalam kondisi industri.

Estimasi periode antara terjadinya peristiwa dan teridentifikasinya kerugian ditentukan oleh manajemen untuk setiap portofolio yang diidentifikasi. Pada umumnya, periode tersebut bervariasi antara 3 (tiga) dan 12 (dua belas) bulan dan untuk kasus tertentu diperlukan periode yang lebih lama.

Bank pertama kali menentukan apakah terdapat bukti obyektif mengenai penurunan nilai secara individual atas aset keuangan yang signifikan secara individual, dan secara individual atau secara kolektif untuk aset keuangan yang tidak signifikan secara individual. Jika Bank menentukan tidak terdapat bukti obyektif mengenai penurunan nilai atas aset keuangan yang dinilai secara individual, terlepas aset keuangan tersebut signifikan atau tidak, maka Bank memasukkan aset tersebut ke dalam kelompok aset keuangan yang memiliki karakteristik risiko kredit yang serupa dan menilai penurunan nilai kelompok tersebut secara kolektif. Aset yang penurunan nilainya dinilai secara individu, dan untuk itu kerugian penurunan nilai diakui atau tetap diakui, tidak termasuk dalam penilaian penurunan nilai secara kolektif.



PT. BANK PEREKONOMIAN RAKYAT SEKAR KALIMANTAN TIMUR
CATATAN ATAS LAPORAN KEUANGAN
31 DESEMBER 2025 DAN 31 DESEMBER 2024
(Dinyatakan dalam rupiah penuh, Kecuali dinyatakan lain)

2. KEBIJAKAN AKUNTANSI (lanjutan)

g. Kredit Yang Diberikan (Lanjutan)

Perhitungan penurunan nilai secara individual

Bank menetapkan kredit yang harus dievaluasi penurunan nilainya secara individual, jika memenuhi salah satu kriteria di bawah ini:

- (i) Kredit yang secara individual memiliki nilai signifikan dan memiliki bukti obyektif penurunan nilai;
- (ii) Kredit yang direstrukturisasi yang secara individual memiliki nilai signifikan.

Jumlah kerugian penurunan nilai diukur berdasarkan selisih antara nilai tercatat aset keuangan dengan nilai kini dari estimasi arus kas masa datang (tanpa memperhitungkan kerugian penurunan nilai dimasa datang yang belum terjadi) yang didiskontokan menggunakan tingkat suku bunga efektif awal dari aset keuangan tersebut. Nilai tercatat aset tersebut dikurangi melalui akun cadangan kerugian penurunan nilai dan beban kerugian diakui pada laporan laba rugi. Jika pinjaman yang diberikan atau aset keuangan dimiliki hingga jatuh tempo memiliki suku bunga variabel, maka tingkat diskonto yang digunakan untuk mengukur setiap kerugian penurunan nilai adalah suku bunga efektif yang berlaku yang ditetapkan dalam kontrak.

Perhitungan nilai kini dari estimasi arus kas masa datang atas aset keuangan dengan agunan mencerminkan arus kas yang dapat dihasilkan dari pengambilalihan agunan dikurangi biaya-biaya untuk memperoleh dan menjual agunan, terlepas apakah pengambilalihan tersebut berpeluang terjadi atau tidak.

Perhitungan penurunan nilai secara kolektif

Bank menetapkan kredit yang harus dievaluasi penurunan nilainya secara kolektif, jika memenuhi salah satu kriteria di bawah ini:

- (i) Kredit yang secara individual memiliki nilai signifikan namun tidak memiliki bukti obyektif penurunan nilai;
- (ii) Kredit yang secara individual memiliki nilai tidak signifikan;
- (ii) Kredit yang direstrukturisasi yang secara individual memiliki nilai tidak signifikan.

Cadangan kerugian penurunan nilai atas pinjaman yang diberikan yang dinilai secara kolektif dihitung berdasarkan pengalaman kerugian historis. Pengalaman kerugian historis disesuaikan menggunakan dasar data yang dapat diobservasi untuk mencerminkan efek dari kondisi saat ini terhadap Bank dan menghilangkan efek dari masa lalu yang sudah tidak berlaku saat ini. Pinjaman yang diberikan dikelompokkan berdasarkan karakteristik risiko kredit yang sama antara lain dengan mempertimbangkan segmentasi dan tunggakan debitur.

Bank menggunakan *migration analysis method*, untuk menilai penyisihan kerugian penurunan nilai aset. Bank menggunakan data historis selama 3 (tiga) tahun dalam menghitung *Probability of Default* (PD) dan *Loss Given Default* (LGD).

Bank menggunakan nilai wajar agunan sebagai dasar arus kas masa datang apabila memenuhi salah satu kondisi berikut:

- (i) Kredit bersifat *collateral dependent*, yaitu jika pelunasan kredit hanya bersumber dari agunan;
- (ii) Pengambilalihan agunan kemungkinan besar terjadi dan didukung dengan perjanjian legal pengikatan agunan.



PT. BANK PEREKONOMIAN RAKYAT SEKAR KALIMANTAN TIMUR
CATATAN ATAS LAPORAN KEUANGAN
31 DESEMBER 2025 DAN 31 DESEMBER 2024
(Dinyatakan dalam rupiah penuh, Kecuali dinyatakan lain)

2. KEBIJAKAN AKUNTANSI (lanjutan)

g. Kredit Yang Diberikan (Lanjutan)

Kerugian penurunan nilai atas aset keuangan yang dicatat pada biaya perolehan diamortisasi diukur sebesar selisih antara nilai tercatat aset keuangan dengan nilai kini estimasi arus kas masa datang yang didiskonto menggunakan suku bunga efektif awal dari aset keuangan tersebut.

Jika persyaratan kredit yang diberikan dinegosiasi ulang atau dimodifikasi karena debitur atau penerbit mengalami kesulitan keuangan, maka penurunan nilai diukur dengan suku bunga efektif awal yang digunakan sebelum persyaratan diubah.

Jika kredit yang diberikan memiliki suku bunga variabel, maka tingkat diskonto yang digunakan untuk mengukur setiap kerugian penurunan nilai adalah suku bunga efektif yang berlaku yang ditetapkan dalam kontrak.

Bank dapat mengukur penurunan nilai berdasarkan nilai wajar instrumen dengan menggunakan harga pasar yang dapat diobservasi, dimana perhitungan nilai kini dari estimasi arus kas masa datang atas aset keuangan dengan agunan (*collateralised financial asset*) mencerminkan arus kas yang dapat dihasilkan dari pengambilalihan agunan dikurangi biaya-biaya untuk memperoleh dan menjual agunan, terlepas apakah pengambilalihan tersebut berpeluang terjadi atau tidak. Kerugian penurunan nilai yang terjadi diakui dalam laporan laba rugi dan dicatat pada akun penyisihan kerugian penurunan nilai sebagai pengurang terhadap aset keuangan yang dicatat pada biaya perolehan diamortisasi.

Jika, pada periode berikutnya, jumlah kerugian penurunan nilai berkurang dan pengurangan tersebut dapat dikaitkan secara obyektif pada peristiwa yang terjadi setelah penurunan nilai diakui (seperti meningkatnya peringkat kredit debitur atau penerbit), maka kerugian penurunan nilai yang sebelumnya diakui harus dipulihkan, baik secara langsung, atau dengan menyesuaikan akun cadangan. Pemulihan tersebut tidak boleh mengakibatkan nilai tercatat aset keuangan melebihi biaya perolehan diamortisasi sebelum adanya pengakuan penurunan nilai pada tanggal pemulihan dilakukan. Jumlah pemulihan aset keuangan diakui pada laporan laba rugi pada periode berjalan.

Pendapatan bunga atas aset keuangan yang mengalami penurunan nilai tetap diakui atas dasar suku bunga yang digunakan untuk mendiskonto arus kas masa datang dalam pengukuran kerugian penurunan nilai.

Penerimaan kembali atas aset keuangan yang diberikan yang telah dihapusbukukan, pada periode berjalan dikreditkan dengan menyesuaikan akun penyisihan kerugian penurunan nilai. Penerimaan kembali atas aset keuangan yang telah dihapusbukukan pada periode sebelumnya dicatat sebagai pendapatan operasional selain bunga.

Sebelum 1 Januari 2025, Bank membentuk penyisihan penilaian kualitas aset berdasarkan penelaahan manajemen terhadap masing-masing aset produktif pada akhir tahun sebagai berikut :

Pembentukan penyisihan penilaian kualitas aset ditentukan berdasarkan Peraturan Otoritas Jasa Keuangan No.1 Tahun 2024 tentang kualitas aset Bank Persektoran Rakyat tanggal 11 Januari 2024. Aset produktif diklasifikasikan dalam 5 (lima) kategori dengan besarnya persentase penyisihan kerugian sebagai berikut:



PT. BANK PEREKONOMIAN RAKYAT SEKAR KALIMANTAN TIMUR
 CATATAN ATAS LAPORAN KEUANGAN
 31 DESEMBER 2025 DAN 31 DESEMBER 2024
 (Dinyatakan dalam rupiah penuh, Kecuali dinyatakan lain)

2. **KEBIJAKAN AKUNTANSI (lanjutan)**

g. Kredit Yang Diberikan (Lanjutan)

<u>Klasifikasi</u>	<u>Keterangan</u>	<u>Prosentase PPKA</u>
- Lancar	PPKA Umum	0,5%
- Dalam Perhatian Khusus	PPKA Khusus	3,0%
- Kurang Lancar	PPKA Khusus	10%
- Diragukan	PPKA Khusus	50%
- Macet	PPKA Khusus	100%

Persentase penyisihan kerugian aset di atas diterapkan terhadap saldo setelah dikurangi dengan nilai agunan sesuai dengan ketentuan Otoritas Jasa Keuangan, kecuali untuk aset produktif yang diklasifikasikan lancar, yang diterapkan terhadap saldo aset produktif tersebut.

h. Aset Tetap

Aset tetap dinyatakan dengan harga perolehan setelah dikurangi akumulasi penyusutan. Aset tetap disusutkan dengan metode garis lurus sesuai dengan undang-undang perpajakan yang berlaku (PMK No. 72/PMK/2023) termasuk golongan bangunan disusutkan menggunakan metode garis lurus.

Penyusutan aset tetap dilakukan dengan metode garis lurus berdasarkan umur manfaatnya, dengan prosentase sebagai berikut :

<u>Jenis Aset</u>	<u>Tarif Peny. / Thn</u>	<u>Masa Manfaat</u>
Inventaris Kantor:		
- Golongan I	25%	4 Tahun
- Golongan II	12,5%	8 Tahun
Kendaraan:		
- Golongan I	25%	4 Tahun
- Golongan II	12,5%	8 Tahun

Beban pemeliharaan dan perbaikan dibebankan ke laporan laba rugi pada saat terjadinya; pemugaran dan peningkatan daya guna dalam jumlah besar dikapitalisasi. Aset tetap yang tidak digunakan lagi atau yang dijual dikeluarkan dari kelompok aset tetap berikut akumulasi penyusutan. Keuntungan atau kerugian dari penjualan aset tetap tersebut dibukukan dalam laporan laba rugi tahun yang bersangkutan.

i. Aset Tidak Berwujud

Aset tak berwujud berupa aset non-moneter yang dapat diidentifikasi namun tidak mempunyai wujud fisik serta dimiliki untuk digunakan dalam menghasilkan atau menyerahkan barang/jasa yang memiliki masa manfaat lebih dari 12 bulan yaitu perangkat lunak komputer (software) dan Instalasi Listrik masing-masing diamortisasi selama 4 (empat) tahun.

j. Aset Lain - Lain

Aset Lain-Lain merupakan saldo aset yang tidak dapat secara layak digolongkan dalam pos-pos sebelumnya dan tidak cukup material disajikan dalam pos tersendiri. Aset lain-lain diakui pada saat terjadinya sebesar biaya perolehan.



PT. BANK PEREKONOMIAN RAKYAT SEKAR KALIMANTAN TIMUR
CATATAN ATAS LAPORAN KEUANGAN
31 DESEMBER 2025 DAN 31 DESEMBER 2024
(Dinyatakan dalam rupiah penuh, Kecuali dinyatakan lain)

2. KEBIJAKAN AKUNTANSI (lanjutan)

k. Agunan yang Diambil Alih

Apabila BPR tidak dapat melakukan upaya penyelesaian terhadap AYDA sebagaimana dimaksud pada ayat(1), nilai AYDA untuk jenis agunan sebagaimana dimaksud dalam nilai AYDA untuk jenis agunan sebagaimana dimaksud dalam Peraturan OJK Nomor 1 tahun 2024 Pasal 20 ayat (1) huruf b, huruf d, huruf e dan huruf f yang tercatat pada laporan posisi keuangan BPR wajib diperhitungkan sebagai faktor pengurang modal inti BPR dalam perhitungan KPMM sebesar:

- 15% (lima belas persen) dari nilai AYDA untuk AYDA yang dimiliki lebih dari 1 (satu) tahun sampai dengan 3 (tiga) tahun
- 75% (lima puluh persen) dari nilai AYDA untuk AYDA yang dimiliki lebih dari 3 (tiga) tahun sampai dengan 5 (lima) tahun; dan/atau
- 100% (seratus persen) dari nilai AYDA untuk AYDA yang dimiliki lebih dari 5 (lima) tahun.

l. Simpanan

Simpanan merupakan liabilitas kepada nasabah dalam bentuk tabungan dan deposito berjangka.

Tabungan dinyatakan sebesar nilai liabilitas, deposito berjangka dinyatakan sebesar nilai nominal.

m. Pinjaman Diterima

Pinjaman diterima adalah dana yang diterima dari Bank lain, Bank Indonesia, atau pihak lain dengan kewajiban pembayaran kembali sesuai dengan persyaratan yang ditetapkan dalam perjanjian pinjaman. Pinjaman diterima diakui sebesar nilai pokok pinjaman ditambah biaya provisi yang dapat diatribusikan secara langsung pada perolehan pinjaman. Pinjaman diterima disajikan sebesar saldo pinjaman yang belum dilunasi pada tanggal laporan dan biaya provisi yang belum diamortisasi. Amortisasi biaya provisi diakui sebagai beban bunga.

n. Liabilitas Lain-Lain

Liabilitas lain-lain adalah kewajiban bank yang tidak dapat digolongkan kedalam salah satu pos kewajiban yang ada dan tidak cukup material untuk disajikan dalam pos tersendiri. Kewajiban lain-lain diakui sebesar jumlah yang diharus diselesaikan. Kewajiban lain-lain disajikan secara gabungan, kecuali nilainya material maka harus disajikan tersendiri dalam neraca. kewajiban lain-lain diakui jika kemungkinan pengeluaran sumber daya yang mengandung manfaat ekonomi akan dilakukan untuk menyelesaikan kewajiban masa kini dan jumlah yang harus diselesaikan dapat diukur secara andal.



PT. BANK PEREKONOMIAN RAKYAT SEKAR KALIMANTAN TIMUR
CATATAN ATAS LAPORAN KEUANGAN
31 DESEMBER 2025 DAN 31 DESEMBER 2024
(Dinyatakan dalam rupiah penuh, Kecuali dinyatakan lain)

2. **KEBIJAKAN AKUNTANSI (lanjutan)**

o. Imbalan Pasca Kerja

SAK EP Bab 28, "Imbalan Kerja" terdiri dari :

- Liabilitas imbalan kerja jangka pendek.
- Liabilitas imbalan pasca kerja.
- Liabilitas imbalan kerja jangka panjang lainnya.
- Liabilitas pesangon pemutusan kerja.

Bank membukukan liabilitas imbalan kerja untuk karyawan sesuai dengan program imbalan kerja berdasarkan Undang-Undang Cipta Kerja No.11 Tahun 2020. Dengan berlakunya Undang-Undang RI No.6 Tahun 2023, Undang-Undang No.11 Tahun 2020 tentang Cipta Kerja, dicabut dan dinyatakan tidak berlaku.

Sejak 1 Januari 2025, estimasi ini dicatat berdasarkan perhitungan yang dilakukan oleh Bank sesuai SAK EP Bab 28 "Imbalan Kerja". Nilai kini liabilitas imbalan pasti ditentukan dengan mendiskontokan estimasi arus kas di masa depan dengan menggunakan tingkat bunga obligasi pemerintah dalam mata uang Rupiah sesuai dengan mata uang dimana imbalan tersebut akan dibayarkan dan yang memiliki jangka waktu yang sama dengan liabilitas imbalan yang bersangkutan.

Keuntungan/kerugian aktuarial yang timbul dari penyesuaian dan perubahan dalam asumsi-asumsi aktuarial diakui seluruhnya dalam penghasilan komprehensif lain. Biaya jasa lalu diakui secara langsung di laporan laba rugi.

Sebelum 1 Januari 2025, estimasi ini dicatat berdasarkan perhitungan yang dilakukan oleh Bank sesuai SAK ETAP Bab 28 "Imbalan Kerja". Beban imbalan kerja yang harus disediakan berdasarkan peraturan-peraturan yang berlaku, dihitung oleh Bank dengan memakai asumsi masa kerja dan sisa masa kerja. Beban imbalan kerja yang harus disediakan berdasarkan peraturan-peraturan yang berlaku, dihitung dengan menggunakan metode penilaian aktuaris berdasarkan metode *projected unit credit*. Keuntungan atau kerugian aktuarial diakui seluruhnya pada laporan laba rugi sesuai dengan periode terjadinya. Beban jasa lalu (*past service cost*) atas kewajiban manfaat pasti atau perubahan dari kewajiban imbalan pasti dari program yang telah ada juga diakui seluruhnya sebagai beban pada laporan laba rugi berjalan.

p. Ekuitas

Ekuitas adalah hak residual atas aset BPR setelah dikurangi semua liabilitas. Unsur ekuitas disubklasifikasikan dalam neraca menjadi pos-pos ekuitas, misalnya modal disetor, tambahan modal disetor, saldo laba, cadangan umum, dan cadangan tujuan yang disajikan dalam pos-pos terpisah. Klasifikasi semacam itu dapat menjadi relevan untuk pengambilan keputusan pemakai laporan keuangan apabila pos tersebut mengindikasikan pembatasan hukum atau pembatasan lainnya terhadap kemampuan perseroan untuk membagikan atau menggunakan ekuitas.

1. Modal disetor diakui pada saat penerimaan setoran modal baik berupa dana kas maupun aset non-kas. Modal disetor dicatat berdasarkan:
 - Jumlah uang yang diterima.
 - Setoran saham dalam bentuk uang, sesuai transaksi nyata.



PT. BANK PEREKONOMIAN RAKYAT SEKAR KALIMANTAN TIMUR
CATATAN ATAS LAPORAN KEUANGAN
31 DESEMBER 2025 DAN 31 DESEMBER 2024
(Dinyatakan dalam rupiah penuh, Kecuali dinyatakan lain)

2. **KEBIJAKAN AKUNTANSI (lanjutan)**

p. **Ekuitas (lanjutan)**

- Besarnya utang yang dikonversi menjadi modal.
- Setoran saham dalam dividen saham dilakukan dengan harga wajar saham, yaitu nilai wajar yang disepakati RUPS untuk saham.
- Nilai wajar aset non-kas yang diterima. Setoran saham dalam bentuk aset non-kas, menggunakan nilai wajar aset non-kas yang diserahkan, yaitu nilai appraisal tanggal transaksi yang disetujui Dewan Komisaris, atau nilai kesepakatan Dewan Komisaris dan penyeter aset non-kas.

2. **Tambahan Modal Disetor**

- Tambahan modal disetor diakui pada saat penerimaan setoran modal dari pihak ketiga baik berupa dana kas maupun aset nonkas.
- Penambahan pos Tambahan Modal Disetor diakui pada saat: a) dilakukan penambahan setoran kas oleh pemilik sebesar kas yang diterima; b) dilakukan penambahan setoran aset non-kas sebesar nilai wajar aset non-kas yang diterima.

3. **Saldo Laba**

Saldo Laba (Laba Ditahan) adalah akumulasi hasil usaha periodik setelah memperhitungkan pembagian dividen, koreksi laba rugi periode lalu, dan reklasifikasi surplus revaluasi aset tetap. Pembagian dividen diakui sebagai pengurang saldo laba ketika dividen dideklarasikan.

- Dividen dalam bentuk tunai diakui sebesar jumlah yang ditetapkan.
- Dividen dalam bentuk aset non-kas diakui sebesar nilai wajar aset tersebut.
- Dividen dalam bentuk saham diakui sebesar nilai wajar saham saat dividen dideklarasikan.

Saldo laba dikelompokkan menjadi:

- Cadangan tujuan, yaitu cadangan yang dibentuk dari laba neto setelah pajak yang tujuan penggunaannya telah ditetapkan.
- Cadangan umum, yaitu cadangan yang dibentuk dari laba neto setelah pajak yang dimaksudkan untuk memperkuat modal, dan
- Saldo laba yang belum ditentukan tujuannya, terdiri dari:
laba rugi periode lalu yang belum ditetapkan penggunaannya; dan laba rugi periode berjalan.

q. **Pengakuan Pendapatan dan Beban Bunga**

Prinsip Dasar Pengakuan Pendapatan operasional diakui apabila memenuhi kriteria probabilitas manfaat ekonomi masa depan dan nilainya dapat diukur secara andal. Khusus untuk pendapatan bunga dari kredit, pengakuan dilakukan secara akrual, di mana dampak transaksi dicatat pada saat terjadinya dan dilaporkan pada periode terkait, bukan pada saat kas diterima.



PT. BANK PEREKONOMIAN RAKYAT SEKAR KALIMANTAN TIMUR
CATATAN ATAS LAPORAN KEUANGAN
31 DESEMBER 2025 DAN 31 DESEMBER 2024
(Dinyatakan dalam rupiah penuh, Kecuali dinyatakan lain)

2. KEBIJAKAN AKUNTANSI (lanjutan)

Metode Pengukuran Kredit yang diberikan diukur berdasarkan biaya perolehan diamortisasi. Total penghasilan bunga diakui menggunakan metode suku bunga efektif, yang mengakibatkan amortisasi provisi dan biaya transaksi dilakukan tidak secara garis lurus selama masa kredit.

Perlakuan Provisi dan Biaya Transaksi Amortisasi atas komponen biaya dan pendapatan terkait kredit diatur sebagai berikut:

- a. Provisi: Diamortisasi menggunakan suku bunga efektif dan diakui sebagai penambah pendapatan bunga.
- b. Biaya Transaksi: Biaya yang ditanggung entitas diamortisasi menggunakan suku bunga efektif dan diakui sebagai pengurang pendapatan bunga.

Kondisi Kredit Non-Performing Amortisasi provisi dan biaya transaksi tetap dilakukan secara konsisten tanpa memperhatikan status kredit, baik dalam kondisi performing maupun non-performing.

Pendapatan lainnya diakui pada saat memenuhi persyaratan sebesar jumlah yang menjadi hak BPR.

Beban Operasional dan Bunga BPR mengakui beban operasional secara akrual jika kemungkinan besar terjadi arus kas keluar atau penurunan manfaat ekonomi yang pengukurannya dapat diandalkan. Beban bunga dikenakan atas kewajiban kontraktual seperti tabungan, deposito, simpanan dari bank lain, dan pinjaman yang diterima.

Ketentuan mengenai beban adalah sebagai berikut:

- Biaya Perolehan Liabilitas: Biaya yang tidak dapat diatribusikan secara langsung (seperti hadiah undian atau *merchandise* tidak material) diakui langsung sebagai beban pada periode berjalan.
- Amortisasi Beban: Selisih antara nilai tercatat liabilitas dengan nilai yang akan dibayarkan pada saat jatuh tempo diamortisasi sepanjang umur kontrak menggunakan metode suku bunga efektif.
- Beban Lain-lain: Beban pemasaran, penelitian dan pengembangan, serta administrasi dan umum diakui pada saat terjadinya secara akrual.

Beban Kerugian Penurunan Nilai Pada setiap akhir periode pelaporan, BPR mengakui dan mengukur beban kerugian penurunan nilai berdasarkan bukti objektif. Apabila pada periode berikutnya jumlah kerugian tersebut menurun, maka perbaikan pada pemulihan Cadangan Kerugian Penurunan Nilai (CKPN) disajikan pada pendapatan operasional lainnya.

r. Perpajakan

Sejak 1 Januari 2025, Bank menghitung dan mencatat pajak penghasilan berdasarkan Standar Akuntansi Keuangan Entitas Privat (SAK EP) Bab 29 tentang "Pajak Penghasilan".

Beban pajak penghasilan merupakan jumlah dari pajak kini yang terutang dan pajak tangguhan.

Pajak kini yang terutang didasarkan pada laba kena pajak untuk tahun yang bersangkutan.



PT. BANK PEREKONOMIAN RAKYAT SEKAR KALIMANTAN TIMUR
CATATAN ATAS LAPORAN KEUANGAN
31 DESEMBER 2025 DAN 31 DESEMBER 2024
(Dinyatakan dalam rupiah penuh, Kecuali dinyatakan lain)

2. KEBIJAKAN AKUNTANSI (lanjutan)

r. Perpajakan

Pajak tangguhan diakui atas selisih antara jumlah tercatat aset dan liabilitas dalam laporan keuangan dan dasar pengenaan pajaknya (yang dikenal sebagai perbedaan temporer). Liabilitas pajak tangguhan umumnya diakui untuk seluruh perbedaan temporer yang akan mengakibatkan jumlah kena pajak dalam menentukan laba kena pajak (rugi pajak) periode mendatang ketika jumlah tercatat aset atau liabilitas dipulihkan atau diselesaikan (perbedaan temporer kena pajak). Aset pajak tangguhan umumnya diakui untuk seluruh perbedaan temporer yang akan menghasilkan jumlah yang dapat dikurangkan dalam menentukan laba kena pajak (rugi pajak) periode mendatang ketika jumlah tercatat aset atau liabilitas tersebut dipulihkan atau diselesaikan (perbedaan temporer yang dapat dikurangkan) – tetapi hanya sepanjang terdapat kemungkinan besar bahwa laba kena pajak akan tersedia sehingga perbedaan temporer yang dapat dikurangkan tersebut dapat dimanfaatkan.

Jumlah tercatat aset pajak tangguhan ditelaah setiap tanggal pelaporan dan disesuaikan untuk mencerminkan penilaian kini terhadap laba kena pajak di masa depan. Setiap penyesuaian diakui dalam laba rugi.

Pajak tangguhan dihitung pada tarif pajak yang diperkirakan berlaku atas laba kena pajak (rugi pajak) pada periode di mana entitas memperkirakan aset pajak tangguhan direalisasikan atau liabilitas pajak tangguhan diselesaikan, berdasarkan tarif pajak yang telah berlaku atau secara substansial telah berlaku pada akhir periode pelaporan.

Beban pajak kini ditentukan berdasarkan laba kena pajak dalam tahun yang bersangkutan yang dihitung berdasarkan tarif pajak yang berlaku.

s. Komitmen & Kontinjensi

Komitmen

Komitmen adalah ikatan atau kontrak berupa janji yang tidak dapat dibatalkan (*irrevocable*) secara sepihak dan harus dilaksanakan apabila persyaratan yang disepakati bersama dipenuhi.

Kontinjensi

Kontinjensi adalah kondisi atau situasi dengan hasil akhir berupa keuntungan atau kerugian yang baru dapat diinformasikan setelah terjadinya satu peristiwa atau lebih pada masa depan.

Estimasi kerugian komitmen dan kontinjensi dibentuk sebesar taksiran kerugiannya serta diakui sebagai beban dan liabilitas secara terpisah.



PT. BANK PEREKONOMIAN RAKYAT SEKAR KALIMANTAN TIMUR
 CATATAN ATAS LAPORAN KEUANGAN
 31 DESEMBER 2025 DAN 31 DESEMBER 2024
 (Dinyatakan dalam rupiah, Kecuali dinyatakan lain)

3. KAS

Terdiri dari:

	31-12-2025	31-12-2024
Kas	121.928.405	173.509.805
Jumlah	<u>121.928.405</u>	<u>173.509.805</u>

Tahun 2025 :

Kas yang ada di bank telah diasuransi pada PT. Asuransi Sinar Mas dengan ketentuan sebagai berikut :

- Jenis yang Diasuransikan : Cash In Safe
- No. Polis : 12.500.0000.81223
- Periode Asuransi : 18 Januari 2025 s/d 18 Januari 2026
- Nilai pertanggungan : Rp 100.000.000

Kas yang ada di bank telah diasuransi pada PT. Asuransi BUMIDA dengan ketentuan sebagai berikut :

- Jenis yang Diasuransikan : Cash In Safe
- No. Polis : 1016120325020001
- Periode Asuransi : 21 Maret 2025 s/d 21 Maret 2026
- Nilai pertanggungan : Rp 10.000.000

4. PENEMPATAN PADA BANK LAIN

Terdiri dari:

	31-12-2025	31-12-2024
<u>Giro</u>		
- PT. Bank Rakyat Indonesia 008201002593308 (002)	8.040.291	150.849.502
- PT. BPD Kaltimtara 0011519482	565.816.980	854.551.906
- PT. Bank Permata S 00975367878 (013)	26.970.870	46.478.316
- PT. Bank Central Asia, Tbk (1) 027.2078171 (S Dana)	76.763.302	590.697.010
- PT. BankMega Syariah 1000166188	5.059.225	5.277.461
- APEX BPR Kaltim Kaltara 00115	500.000.000	500.000.000
- PT. Bank Mandiri 1480020092477	118.762.597	42.733.107
- PT. Bank CIMB Niaga 9100100003006 Balikpapan	95.133.481	435.141.480
Jumlah	<u>1.396.546.746</u>	<u>2.625.728.782</u>



PT. BANK PEREKONOMIAN RAKYAT SEKAR KALIMANTAN TIMUR
 CATATAN ATAS LAPORAN KEUANGAN
 31 DESEMBER 2025 DAN 31 DESEMBER 2024
 (Dinyatakan dalam rupiah, Kecuali dinyatakan lain)

4. PENEMPATAN PADA BANK LAIN (Lanjutan)

Terdiri dari:

	31-12-2025	31-12-2024
<u>Tabungan</u>		
- PT. Bank Permata Syariah 0411083866	1.606.764.880	780.424.143
- PT. Bank Mandiri 1480014651072	293.388.011	1.361.689.669
- PT. BPD Kaltimtara 001262998	9.528.145	5.645.466
- PT. BANK J-TRUST 2100913860	64.654.520	27.679.609
- PT. BANK MANDIRI EDC 1480021738581	26.363.196	6.952.519
- PT. BPR EKA BUMI ARTHA 220000	47.785.627	45.334.769
- PT. BPD Kaltim Balikpapan	7.262.274	5.197.059
- PT. Bank J TRUST Balikpapan	28.270.651	58.316.689
Jumlah	2.084.017.304	2.291.239.923
<u>Deposito</u>		
- PT. Bank Mandiri	1.500.000.000	-
- PT. Bank Pasar Ronggolawe	500.000.000	1.000.000.000
- PT BPR BePeDe Kutai Seja	250.000.000	250.000.000
- PT. BPR DanaFlash Kaltim	450.000.000	1.950.000.000
- PT. BPR DanaFlash Kaltim	300.000.000	-
- PT. BPR DanaFlash Kaltim	1.000.000.000	-
- PT. BPR Bontang Sejahtera	-	50.000.000
- PT. BPR Kutai Timur	500.000.000	1.750.000.000
- PT. BPR Kutai Timur	500.000.000	-
- PT. BPR Kutai Timur	500.000.000	-
- PT. BPR Kutai Timur	250.000.000	-
- PT. BPR Ingertad Bangun U	1.000.000.000	2.000.000.000
- PT. BPR Ingertad Bangun U	1.000.000.000	-
- PT. Bank J-TRUST	500.000.000	1.000.000.000
- PT. Bank J-TRUST	500.000.000	-
- PT. Bank J-TRUST	500.000.000	-
- PT. BPR Artha Karya Perdana	500.000.000	1.500.000.000
- PT. BPR Artha Karya Perdana	500.000.000	-
- PT. BPR Artha Karya Perdana	500.000.000	-
- PT. BPR Permata Hati Jaya	1.000.000.000	-
- PT. BPR Bangun Permata Karsa	-	1.000.000.000
- PT. BPR KREDIT MANDIRI KALTIM	500.000.000	1.000.000.000
- PT. BPR KREDIT MANDIRI KALTIM	500.000.000	-
- PT. BPR Eka Bumi Artha	500.000.000	-
Jumlah	13.250.000.000	11.500.000.000
Jumlah Penempatan Pada Bank Lain	16.730.564.050	16.416.968.705
Penyisihan Penghapusan	(7.500.000)	-
Jumlah Penempatan Pada Bank Lain Bersih	16.723.064.050	16.416.968.705



PT. BANK PEREKONOMIAN RAKYAT SEKAR KALIMANTAN TIMUR
 CATATAN ATAS LAPORAN KEUANGAN
 31 DESEMBER 2025 DAN 31 DESEMBER 2024
 (Dinyatakan dalam rupiah, Kecuali dinyatakan lain)

4. PENEMPATAN PADA BANK LAIN (Lanjutan)

Klasifikasi jangka waktu penempatan deposito berjangka berdasarkan sisa umur sampai saat jatuh tempo, pada tahun 2025 dan 2024 adalah sebagai berikut :

Jenis penempatan pada bank lain deposito berjangka	31-12-2025	31-12-2024
1 - 3 bulan	4.000.000.000	4.000.000.000
4 - 12 bulan	9.250.000.000	7.500.000.000
Jumlah	<u>13.250.000.000</u>	<u>11.500.000.000</u>

Kolektibilitas penempatan pada bank lain tanggal 31 Desember 2025 dan 2024 tergolong lancar. Perubahan penyisihan penempatan pada bank lain adalah sebagai berikut :

	31-12-2025	31-12-2024
- Saldo Awal	-	-
- Pemulihan PPAP	(231.399)	-
- Penyisihan selama tahun berjalan	7.731.399	-
Saldo Akhir Tahun	<u>7.500.000</u>	<u>-</u>

Manajemen berpendapat bahwa jumlah penyisihan penghapusan yang dibentuk adalah cukup untuk menutupi kemungkinan kerugian atas tidak tertagihnya penempatan pada bank lain serta telah memenuhi ketentuan Otoritas Jasa Keuangan (OJK).

5. KREDIT YANG DIBERIKAN

Terdiri dari:

	31-12-2025	31-12-2024
a. Kredit yang diberikan	<u>26.484.756.180</u>	<u>25.298.395.740</u>
Jumlah Kredit Yang Diberikan	26.484.756.180	25.298.395.740
Provisi & Admin Pinjaman	(314.003.544)	(387.908.069)
Penyisihan Kerugian	(1.372.253.219)	(654.139.458)
Selisih Flat EIR	558.127.581	-
Jumlah Bersih Kredit Yang Diberikan	<u>25.356.626.998</u>	<u>24.256.348.213</u>
b. Kolektibilitas :		
Kolektibilitas 1	20.859.099.911	20.427.780.447
Kolektibilitas 2	1.846.801.529	1.699.588.986
Kolektibilitas 3	547.364.511	119.527.626
Kolektibilitas 4	730.823.494	506.784.236
Kolektibilitas 5	2.500.666.735	2.544.714.445
Jumlah	<u>26.484.756.180</u>	<u>25.298.395.740</u>
c. Penyisihan Penghapusan Aset Produktif		
Saldo Penyisihan Awal Tahun	654.139.458	683.392.250
Pemulihan PPAP	(2.030.891.997)	(148.617.495)
Hapusbuku	(403.709.688)	(782.213.339)
Penyisihan Selama Tahun Berjalan	3.152.715.446	901.578.042
Jumlah	<u>1.372.253.219</u>	<u>654.139.458</u>



-2-

PT. BANK PEREKONOMIAN RAKYAT SEKAR KALIMANTAN TIMUR
 CATATAN ATAS LAPORAN KEUANGAN
 31 DESEMBER 2025 DAN 31 DESEMBER 2024
 (Dinyatakan dalam rupiah, Kecuali dinyatakan lain)

5. KREDIT YANG DIBERIKAN (Lanjutan)

Terdiri dari:	31-12-2025	31-12-2024
d. Jenis Sifatnya		
Pihak Terkait:		
- Pihak Terkait	344.729.217	583.422.666
Pihak Tidak Terkait :		
- Kredit Yang Diberikan	26.140.026.963	24.714.973.074
Jumlah	<u>26.484.756.180</u>	<u>25.298.395.740</u>

6. PENDAPATAN BUNGA YANG AKAN DITERIMA

Terdiri dari:	31-12-2025	31-12-2024
- Pendapatan Bunga yang Akan Diterima - Kredit	294.839.982	226.196.098
- Pendapatan Bunga yang Akan Diterima - ABA	24.452.054	21.319.680
Jumlah	<u>319.292.036</u>	<u>247.515.778</u>

7. ASET TETAP

Terdiri dari:	2025			Saldo Akhir
	Saldo Awal	Mutasi 2025		31 Des 2025
	1 Jan 2025	Penambahan	Pengurangan	
Harga Perolehan:				
- Kendaraan	549.999.332	250.000.000	156.350.000	643.649.332
- Inventaris	822.088.463	43.150.000	164.457.000	700.781.463
Jumlah	<u>1.372.087.795</u>	<u>293.150.000</u>	<u>320.807.000</u>	<u>1.344.430.795</u>
Akumulasi Penyusutan:				
- Kendaraan	(372.647.248)	61.225.005	156.349.999	(277.522.254)
- Inventaris	(754.682.138)	31.425.890	164.456.945	(621.651.084)
Jumlah	<u>(1.127.329.386)</u>	<u>92.650.895</u>	<u>320.806.944</u>	<u>(899.173.338)</u>
Nilai Buku:	<u>244.758.409</u>			<u>445.257.457</u>
	2024			Saldo Akhir
	Saldo Awal	Mutasi 2024		31 Des 2024
	1 Jan 2024	Penambahan	Pengurangan	
Harga Perolehan:				
- Kendaraan	549.999.332	-	-	549.999.332
- Inventaris	786.203.463	35.884.000	-	822.088.463
Jumlah	<u>1.336.202.795</u>	<u>35.884.000</u>	<u>-</u>	<u>1.372.087.795</u>
Akumulasi Penyusutan:				
- Kendaraan	(342.672.248)	29.975.000	-	(372.647.248)
- Inventaris	(726.267.340)	28.414.798	-	(754.682.138)
Jumlah	<u>(1.068.939.588)</u>	<u>58.389.798</u>	<u>-</u>	<u>(1.127.329.386)</u>
Nilai Buku:	<u>267.263.207</u>			<u>244.758.409</u>



PT. BANK PEREKONOMIAN RAKYAT SEKAR KALIMANTAN TIMUR
 CATATAN ATAS LAPORAN KEUANGAN
 31 DESEMBER 2025 DAN 31 DESEMBER 2024
 (Dinyatakan dalam rupiah, Kecuali dinyatakan lain)

7. ASET TETAP (Lanjutan)

Daftar rincian aset tetap dan perhitungan penyusutan dapat dilihat pada lampiran I

Tahun 2025

Aset tetap yang ada di bank telah di asuransikan oleh PT. Asuransi Wahana Tata dengan ketentuan sebagai berikut:

- Jenis Asuransi : Kecelakaan
- Nomor Polis : 034.4050.301.2025.000007.00
- Jangka Waktu : 10 Februari 2025 s/d 10 Februari 2026
- Nilai Pertanggungan : Rp 105.000.000

8. ASET TIDAK BERWUJUD

Terdiri dari:

	31-12-2025	31-12 -2024
- Nilai Perolehan	108.450.000	81.190.000
- Amortisasi	(81.295.417)	(79.617.500)
Jumlah	<u>27.154.583</u>	<u>1.572.500</u>

9. ASET LAIN - LAIN

Terdiri dari:

	31-12-2025	31-12 -2024
- Biaya Sewa Kantor Balikpapan	-	93.499.996
- Premi Asuransi Mobil Dinas	3.353.643	4.611.802
- Biaya sewa kantor Kas Sejati	-	6.600.000
- Uang Muka Biaya	-	102.750.142
- Premi Asuransi Cash	19.788	150.211
- Bunga deposito di muka	51.486.913	53.585.214
- Biaya Pemeliharaan dan Perbaikan kendaraan	7.425.000	-
- Sewa gedung kantor pusat	-	7.916.659
- Sewa Kas Kantor Patimura	1.851.850	-
- Renovasi gedung pusat	-	2.548.460
- Persediaan Meterai	600.000	580.000
- Titipan PDAM	6.486.137	6.606.962
- Titipan PDAM Nasiirah	3.193.711	2.877.618
- Uang Muka Lainnya	75.921.437	-
- Aset yang dibatasi Penggunaanya	1.000.000	-
Jumlah	<u>151.338.479</u>	<u>281.727.064</u>



-24-

PT. BANK PEREKONOMIAN RAKYAT SEKAR KALIMANTAN TIMUR
 CATATAN ATAS LAPORAN KEUANGAN
 31 DESEMBER 2025 DAN 31 DESEMBER 2024
 (Dinyatakan dalam rupiah, Kecuali dinyatakan lain)

10. LIABILITAS SEGERA

Terdiri dari:

	31-12-2025	31-12-2024
Kewajiban Kepada Pemerintah		
- PPh Pasal 21	21.347.905	18.027.735
- PPh Pasal 23 atas Bunga	1.395.554	-
- PPh Pasal 4 Ayat 2	26.349.077	14.310.020
- PPh 25	5.061.332	-
Lainnya		
- Pajak Lainnya	-	96.100
- KSD Premi Asuransi Jiwa Kredit	-	9.969.223
- KSD Fee Jasa Notaris	-	72.393.080
- KSD Premi Asuransi J. Rumah	-	400.000
- Lain-Lain	-	15.678.774
- Titipan Nasabah Untuk Asuransi Jiwa	-	400.000
- Titipan Nasabah Setoran Tabungan	14.571.073	-
- Titipan Nasabah Untuk Notaris	57.546.825	-
- Titipan Nasabah Lainnya	107.840.000	-
- Kew. Sgr Lainnya - Titipan EDC Mandiri	200.000	-
Jumlah	<u>234.413.266</u>	<u>130.874.932</u>

11. UTANG BUNGA

Terdiri dari:

	31-12-2025	31-12-2024
- Cad. Bunga Deposito 1 bl	3.569.221	1.965.324
- Cad. Bunga Deposito 3 bl	4.482.945	6.562.944
- Cad. Bunga Deposito 6 bl	6.548.170	7.841.662
- Cad Bunga Deposito 12 bl	14.656.036	8.023.788
- Cad. Bunga Deposito ABP 1 bl	-	5.621.918
- Cad. Bunga Deposito ABP 3 bl	6.065.754	6.823.972
- Cad. Bunga Deposito ABP 6 bl	29.064.206	28.636.643
- Cad. Bunga Deposito ABP 12 bl	2.582.192	2.681.507
Jumlah	<u>66.968.524</u>	<u>68.157.758</u>



PT. BANK PEREKONOMIAN RAKYAT SEKAR KALIMANTAN TIMUR
 CATATAN ATAS LAPORAN KEUANGAN
 31 DESEMBER 2025 DAN 31 DESEMBER 2024
 (Dinyatakan dalam rupiah, Kecuali dinyatakan lain)

12. PERPAJAKAN

Terdiri dari:

	31-12-2025	31-12 -2024
a. Hutang Pajak :	257.878.103	32.559.319
Jumlah	257.878.103	32.559.319

b. Perhitungan Pajak Penghasilan Badan

Perhitungan Pajak Penghasilan Badan Terhutang tahun 2025 dan 2024, PT. Bank Perekonomian Rakyat Sekar Kalimantan Timur :

	31-12-2025	31-12 -2024
- Laba Sebelum Pajak Tahun 2025 dan 2024	1.519.193.426	407.306.492
	1.519.193.426	407.306.492

Beda Tetap

- Beban Sumbangan	700.000	500.000
- Lainnya	2.100.001	2.106.000

Beda Waktu

- CKPN Kredit	(77.229.955)	
- Cadangan Imbalan Pesangon dan Penghargaan	524.042.700	
- Cadangan Pendidikan	6.754.194	
- Penghasilan Kena Pajak	1.975.560.365	409.912.492
Dasar Pengenaan Pajak (DPP) Pembulatan	1.975.560.000	409.912.000

Terdiri dari:

b. Perhitungan Pajak Penghasilan Badan (lanjutan)

	31-12-2025	31-12 -2024
--	------------	-------------

Perhitungan Pajak Tahun 2025 dan 2024:

Tahun 2025

- Fasilitas (Tarif 11%): Penghasilan kena pajak dari bagian peredaran bruto yang memperoleh fasilitas:			
	$\frac{4.800.000.000}{10.470.040.449} \times 1.975.560.000$	=	905.697.361
	$11\% \times 905.697.361$	=	99.626.710
- Tanpa Fasilitas (Tarif 22%): Penghasilan kena pajak dari bagian peredaran bruto yang tidak			
	$1.975.560.000 - 905.697.361$	=	1.069.862.639
	$22\% \times 1.069.862.639$	=	235.369.781



PT. BANK PEREKONOMIAN RAKYAT SEKAR KALIMANTAN TIMUR
 CATATAN ATAS LAPORAN KEUANGAN
 31 DESEMBER 2025 DAN 31 DESEMBER 2024
 (Dinyatakan dalam rupiah, Kecuali dinyatakan lain)

12. PERPAJAKAN (lanjutan)

Tahun 2024

- Fasilitas (Tarif 11%) : Penghasilan kena pajak dari bagian peredaran bruto yang memperoleh fasilitas:			
<u>4.800.000.000</u>	x	409.912.000	=
7.350.518.917			267.678.734
11%	x	267.678.734	=
			29.444.661
- Tanpa Fasilitas (Tarif 22%) : Penghasilan kena pajak dari bagian peredaran bruto yang tidak			
409.912.000	-	267.678.734	=
22%	x	142.233.266	=
			31.291.318
Total Pajak Badan:		334.996.490	60.735.979
- PPh yang telah dibayarkan			
- Tahun 2025 (Termasuk Desember diakrualkan)			
		77.118.387	-
- Tahun 2024 (Termasuk Desember diakrualkan)			
		-	28.176.660
Kurang (lebih) bayar		257.878.103	32.559.319

BPR pada tahun 2025 akan memanfaatkan tarif penurunan pajak penghasilan badan sebesar 22% yang berlaku tahun pajak 2025 dari Pemerintah.

Berdasarkan *self-assessment system*, Bank menghitung, membayar, dan melaporkan sendiri kewajiban perpajakan. Kantor Pajak berwenang untuk melakukan pemeriksaan atas kewajiban perpajakan tersebut dalam kurun waktu 5 tahun setelah tanggal laporan. Hutang pajak atau kurang bayar dapat berbeda dengan laporan keuangan yang saat ini diselesaikan jika terdapat koresksi dari fiskus pajak.

c. Pajak Tangguhan

Rincian Aset (liabilitas) Pajak Tangguhan adalah sebagai berikut:

	Penyesuaian Saldo Awal	dikurangkan (dibebankan) ke laporan laba rugi	31 Desember 2025
Aset (Liabilitas) Pajak Tangguhan:			
- CKPN Kredit	163.339.399	(16.990.590)	146.348.809
- Cadangan Imbalan Pesangon	(19.712.138)	115.289.394	95.577.256
- Cadangan Pendidikan	2.654.050	1.485.923	4.139.973
Jumlah	146.281.311	99.784.726	246.066.038



-27-

PT. BANK PEREKONOMIAN RAKYAT SEKAR KALIMANTAN TIMUR
 CATATAN ATAS LAPORAN KEUANGAN
 31 DESEMBER 2025 DAN 31 DESEMBER 2024
 (Dinyatakan dalam rupiah, Kecuali dinyatakan lain)

13. SIMPANAN DARI NASABAH

Terdiri dari:

	31-12-2025	31-12-2024
a. Berdasarkan jenisnya simpanan nasabah terdiri dari :		
Tabungan:		
Pihak terkait	479.758.517	402.116.424
Pihak tidak terkait	4.895.314.783	5.765.364.034
Jumlah tabungan	<u>5.375.073.300</u>	<u>6.167.480.458</u>
Deposito Berjangka:		
Pihak terkait	-	100.000.000
Pihak tidak terkait	10.933.975.641	9.828.673.180
Jumlah deposito Berjangka	<u>10.933.975.641</u>	<u>9.928.673.180</u>
Jumlah Simpanan Nasabah	<u>16.309.048.941</u>	<u>16.096.153.638</u>
b. Tingkat suku bunga rata-rata per tahun:		
Tabungan	1,00% - 2,00%	4%
Deposito berjangka	4,75% - 6,25%	5,5%
c. Klasifikasi deposito berdasarkan jangka waktu		
Jangka Waktu 1 Bulan	967.195.152	617.817.415
Jangka Waktu 3 Bulan	1.425.000.000	1.720.000.000
Jangka Waktu 6 Bulan	2.747.829.650	3.176.479.661
Jangka Waktu 12 Bulan	5.793.950.839	4.414.376.104
Jumlah	<u>10.933.975.641</u>	<u>9.928.673.180</u>

14. SIMPANAN DARI BANK LAIN

	31-12-2025	31-12-2024
Tabungan		
- Semoga Dana ABP	49.089.560	216.781.734
Deposito		
- Dep. Semoga Jaya ABP 1 bl	-	1.450.000.000
- Dep. Semoga Jaya ABP 3 bl	1.850.000.000	1.850.000.000
- Dep. Semoga Jaya ABP 6 bl	11.850.000.000	10.900.000.000
- Dep. Semoga Jaya ABP 12 bl	500.000.000	500.000.000
Jumlah	<u>14.249.089.560</u>	<u>14.916.781.734</u>

15. LIABILITAS IMBALAN KERJA

	31-12-2025	31-12-2024
- Imbalan Pesangon dan Penghargaan	1.336.710.661	812.667.961
Saldo Akhir	<u>1.336.710.661</u>	<u>812.667.961</u>



-28-

PT. BANK PEREKONOMIAN RAKYAT SEKAR KALIMANTAN TIMUR
 CATATAN ATAS LAPORAN KEUANGAN
 31 DESEMBER 2025 DAN 31 DESEMBER 2024
 (Dinyatakan dalam rupiah, Kecuali dinyatakan lain)

16. LIABILITAS LAIN-LAIN

	31-12-2025	31-12-2024
- Cadangan Promosi	63.000	-
- Cadangan BPJS Ketenagakerjaan	1.274.182	-
- Cadangan BPJS Kesehatan	5.088.516	-
- Titipan Setoran Tabungan	-	54.010.480
- Cadangan Beban Pendidikan	69.745.053	62.990.859
- Cadangan By Entertainment	-	690.000
Jumlah	<u>76.170.751</u>	<u>117.691.339</u>

17. MODAL DISETOR

Terdiri dari:

	31-12-2025	31-12-2024
Modal Dasar	7.500.000.000	12.000.000.000
Modal Yang Belum Disetor	-	(4.500.000.000)
Jumlah	<u>7.500.000.000</u>	<u>7.500.000.000</u>

18. PENDAPATAN BUNGA

Terdiri dari:

	31-12-2025	31-12-2024
- Pendapatan bunga Giro	98.896.656	21.327.438
- Pendapatan bunga Tabungan	188.768.622	30.537.505
- Pendapatan bunga Deposito	582.627.612	699.058.450
- Pendapatan bunga kredit	5.477.180.877	5.337.651.116
- Pen. Selisih Bunga Efektif SAKE	168.219.687	-
- Amortisasi Provisi Kredit	696.338.025	643.758.599
Jumlah	<u>7.212.031.479</u>	<u>6.732.333.108</u>

19. BEBAN BUNGA

Terdiri dari:

	31-12-2025	31-12-2024
- Bunga Tabungan dari Bank Lain	2.102.351	3.063.752
- Bunga Deposito	984.320.006	1.040.797.566
- Bunga Tabungan Pihak Ketiga Bukan Bank	198.461.162	226.765.678
- Bunga Deposito Pihak Ketiga Bukan Bank	713.277.188	748.411.979
- Lainnya	70.250.676	68.854.794
Jumlah	<u>1.968.411.383</u>	<u>2.087.893.769</u>



PT. BANK PEREKONOMIAN RAKYAT SEKAR KALIMANTAN TIMUR
 CATATAN ATAS LAPORAN KEUANGAN
 31 DESEMBER 2025 DAN 31 DESEMBER 2024
 (Dinyatakan dalam rupiah, Kecuali dinyatakan lain)

20. PENDAPATAN OPERASIONAL LAINNYA

Terdiri dari:

	31-12-2025	31-12-2024
- Pemulihan Penyisihan Penghapusan Aset Produktif	2.030.891.997	148.617.495
- Pend. Adm. Tutup Tabungan	232.084	100.000
- Pend. Adm. Pemeliharaan Tabungan	268.951.484	98.858.759
- Pendapatan angsuran kredit hapus buku	403.709.688	52.085.379
- Pend. EDC Permata Syariah	3.630.065	4.339.270
- Pendapatan Admin Jasa Transfer Antar	70.000	-
- Pend Admin Payment Point	3.478.800	2.664.998
- Pend. EDC BPD 001262998	70.500	1.247.904
- Pend. PDAM	1.732.989	1.743.508
- Pend. EDC Mandiri 1480014651072	-	37.500
- Pend. EDC MANDIRI 1480021738581	1.517.106	1.716.600
- Pend. Penalty Tutup Deposito	-	10.372.541
- Pend. Komisi Notaris	49.445.500	33.897.500
- Pend. Komisi Asuransi Jiwa	17.197.531	10.047.671
- Pend. Komisi Asuransi Mobil	3.976.361	12.601.735
- Pend. Komisi Asuransi Motor	207.760	1.180.887
- Pend. Komisi Asuransi Rumah	654.131	410.848
- Pend. Denda Tunggakan Angs. Kredit	76.878.244	87.042.457
- Pend. Penalty Kredit Jatuh Tempo	264.040.509	106.840.456
- Pend Penalty Pencairan Kredit	1.528.348	-
- Selisih Lebih Kas	168.667	114.795
- Pend. Operasi Lainnya	30.464.296	44.265.505
Jumlah	<u>3.158.846.060</u>	<u>618.185.809</u>

21. BEBAN PENYISIHAN KERUGIAN/PENYUSUTAN

Terdiri dari:

	31-12-2025	31-12-2024
Beban Penyisihan Kerugian		
- Beban PPAP Antar Bank Aktiva	7.731.399	10.774.990
- Beban PPAP Kredit Yang Diberikan	2.748.774.359	901.578.042
Beban Penyusutan Aset Tetap		
- Beban Penyusutan Kendaraan Dinas	61.225.010	29.975.004
- Beban Penyusutan Aplikasi BPR	1.677.917	1.110.006
- Beban Penyusutan Inventaris Kantor	30.603.888	28.414.794
Jumlah	<u>2.850.012.572</u>	<u>971.852.836</u>



-30-

PT. BANK PEREKONOMIAN RAKYAT SEKAR KALIMANTAN TIMUR
 CATATAN ATAS LAPORAN KEUANGAN
 31 DESEMBER 2025 DAN 31 DESEMBER 2024
 (Dinyatakan dalam rupiah, Kecuali dinyatakan lain)

22. BEBAN PEMASARAN

Terdiri dari:

	31-12-2025	31-12 -2024
- Promosi	37.268.189	47.133.300
Jumlah	<u>37.268.189</u>	<u>47.133.300</u>

23. BEBAN ADMINISTRASI DAN UMUM

Terdiri dari:

	31-12-2025	31-12 -2024
Beban Gaji dan Upah		
- Beban Gaji Direksi	450.000.000	450.000.000
- Beban Gaji Karyawan	1.411.311.212	1.484.910.073
- Beban Tunjangan Hari Raya	153.612.913	191.114.496
- Beban Tunjangan Pasal PPh 21	66.593.470	-
- Beban Lembur Karyawan Non Manajer	12.412.004	447.810
- Beban Insentif	96.720.161	61.200.675
- Beban BPJS Ketenagakerjaan	100.238.508	99.447.561
- Beban BPJS Kesehatan	42.156.530	32.825.347
- Beban imbalan kerja	540.000.000	283.000.000
- Beban Tenaga Kerja Lainnya	35.083.200	9.612.000
- Beban Gaji Komisaris	234.000.000	264.000.000
Beban Pendidikan dan Pelatihan		
- Biaya Pendidikan	107.870.931	116.900.000
Beban Sewa		
- Beban Sewa Gedung Kantor Pusat	130.138.881	221.499.999
- Beban Sewa Gedung Kantor Cabang	93.499.996	-
- Beban Sewa Gedung Kantor Kas	26.970.372	-
Jumlah dipindahkan	3.500.608.178	3.214.957.961



-31-

PT. BANK PEREKONOMIAN RAKYAT SEKAR KALIMANTAN TIMUR
 CATATAN ATAS LAPORAN KEUANGAN
 31 DESEMBER 2025 DAN 31 DESEMBER 2024
 (Dinyatakan dalam rupiah, Kecuali dinyatakan lain)

23. BEBAN ADMINISTRASI DAN UMUM (Lanjutan)

Terdiri dari:

	31-12-2025	31-12-2024
Jumlah pindahan	3.500.608.178	3.214.957.961
Beban Premi Asuransi		
- Beban Asuransi Mobil Dinas	11.884.002	10.307.616
- Beban Premi Asuransi Cash	3.700.923	3.728.253
Beban Barang dan Jasa		
- Beban Alat Tulis Kantor	17.063.680	16.543.750
- Beban Barang Cetak	2.270.000	8.435.000
- Beban Materai	1.270.000	1.460.000
- Beban Administrasi Bank	-	5.827.285
- Biaya Jaa Parkir dan e toll	1.033.000	372.000
- Beban Rekening Listrik	55.271.324	63.606.927
- Beban Rekening Air	6.495.496	8.533.551
- Beban Rekening Telp & HP	24.597.842	26.344.994
- Beban Rekening Surat Kabar	2.000.770	3.000.000
- Beban Notaris	3.500.000	5.000.000
- Beban Foto Copy & Penjilidan	2.091.100	875.700
- Beban Fee Auditor	14.875.000	16.945.456
- Beban Alat & Bahan pembersih	9.109.490	8.603.741
- Beban BBM Genset	3.905.000	78.427.300
- Beban Perjalanan Dinas	4.925.000	13.440.000
- Beban Perjalanan Dinas Direksi	12.853.000	-
- Beban BBM Kendaraan Manager	43.013.000	-
- Beban BBM Kendaraan AO	21.208.700	-
- Beban BBM Kendaraan Ops Lainnya	2.978.000	-
- Beban Rumah Tangga Kantor	1.674.400	-
- Beban Retribusi	4.886.800	5.282.614
- beban Obat obatan dan Vitamin	401.800	-
- Beban Ekspedisi dan Prangko	4.943.700	2.603.500
- Beban Seragam	4.068.000	-
- Beban Perlengkapan Seragam Kerja	790.000	165.200
- Beban Perlengkapan Komunikasi	24.043.600	-
- Beban Perlengkapan IT & GA	8.599.228	28.338.500
- Beban Cafetaria	11.460.020	8.135.175
Beban Pemeliharaan & Perbaikan		
- Beban PP Kantor	29.451.860	20.334.844
Jumlah Dipindahkan	3.834.972.913	3.551.269.367



-32-

PT. BANK PEREKONOMIAN RAKYAT SEKAR KALIMANTAN TIMUR
 CATATAN ATAS LAPORAN KEUANGAN
 31 DESEMBER 2025 DAN 31 DESEMBER 2024
 (Dinyatakan dalam rupiah, Kecuali dinyatakan lain)

23. BEBAN ADMINISTRASI DAN UMUM (Lanjutan)

Terdiri dari:

	31-12-2025	31-12-2024
Jumlah pindahan	3.834.972.913	3.551.269.367
- Beban PP Kendaraan Dinas	46.624.422	40.494.212
- Beban PP Inventaris Kantor	5.095.000	1.040.000
- Beban PP Program	27.406.400	26.987.000
- Beban PP Domain & Hosting	15.978.241	10.172.012
Beban Pajak-Pajak		
- Beban Pajak Kendaraan Dinas (Mobil)	7.378.432	11.409.800
- Beban Pajak PPh 21	-	52.312.677
- Beban Pajak Kendaraan Dinas (Motor)	-	735.000
Jumlah	<u>3.937.455.408</u>	<u>3.694.420.069</u>

24. BEBAN OPERASIONAL LAINNYA

Terdiri dari:

	31-12-2025	31-12-2024
Beban Iuran Perbarindo	37.050.000	32.000.000
Beban Entertain	-	446.000
Beban Iuran OJK	18.511.332	22.755.197
Beban Perlengkapan IT & GA	-	858.000
Beban Kotak P3K	-	368.200
Beban Insentif pelunasan kredit lancar	-	69.964.700
Beban Operasi Lainnya	-	11.902.655
Beban Retribusi	87.989.106	-
Beban Alat dan Bahan Pembersih	-	1.011.700
By. Admin Antar Bank	10.773.677	-
BO. Lainnya Pajak Bunga Ant	575.342	-
By. Ops. Selsih Kas	13	-
Jumlah	<u>154.899.470</u>	<u>139.306.452</u>



-33-

PT. BANK PEREKONOMIAN RAKYAT SEKAR KALIMANTAN TIMUR
 CATATAN ATAS LAPORAN KEUANGAN
 31 DESEMBER 2025 DAN 31 DESEMBER 2024
 (Dinyatakan dalam rupiah, Kecuali dinyatakan lain)

25. PENDAPATAN DAN BEBAN NON OPERASIONAL

Terdiri dari:

	31-12-2025	31-12-2024
Pendapatan Non Operasional		
- Keuntungan Penjualan Aset tetap	99.162.910	-
- Bunga Antar Kantor	-	-
	<u>99.162.910</u>	<u>-</u>
Beban Non Operasional		
- Sumbangan	700.000	500.000
- Biaya Non Operasional Lainnya	2.100.001	2.106.000
	<u>2.800.001</u>	<u>2.606.000</u>
Jumlah	<u><u>96.362.909</u></u>	<u><u>(2.606.000)</u></u>

26. KOMITMEN DAN KONTINJENSI

Komitmen dan Kontinjensi terdiri dari:

	31-12-2025	31-12-2024
KOMITMEN		
- Fasilitas pinjaman yang diterima dan belum ditarik	-	-
- Fasilitas kredit kepada nasabah yang belum ditarik	-	-
- Kewajiban Lainnya	4.382.304	-
KONTINJENSI		
Pendapatan bunga dalam penyelesaian :		
- Bunga Kredit yang diberikan	712.777.481	486.811.749
Aktiva produktif hapus buku:		
- Kredit yang Diberikan	3.261.796.903	3.654.262.587
- Pendapatan Bunga atas Kredit yang dihapusbuku	1.931.718.237	2.246.243.593
Jumlah	<u><u>5.910.674.925</u></u>	<u><u>6.387.317.929</u></u>

27. DAMPAK PENERAPAN SAK EP

Dampak penyesuaian atas penerapan SAK EP diakui secara langsung pada komponen ekuitas per 1 Januari 2025, yaitu sebagai berikut:

Pajak Tangguhan	
- CKPN Kredit	163.339.399
- Cadangan Imbalan Pesangon	(19.712.138)
- Cadangan Pendidikan	<u>2.654.050</u>
Jumlah	<u><u>146.281.311</u></u>

28. PENYELESAIAN LAPORAN KEUANGAN

Manajemen bank bertanggung jawab atas penyusunan laporan keuangan untuk tahun yang berakhir 31 Desember 2025 yang diselesaikan pada tanggal 13 April 2026.



Lampiran I (1 / 5)

PT. BANK PEREKONOMIAN RAKYAT SEKAR KALIMANTAN TIMUR
DAFTAR AKTIVA TETAP DAN PENYUSUTAN
PER 31 DESEMBER 2025

No.	Jenis Aset Tetap	Tahun Perolehan	%	Masa Manfa	Unit	Mutasi 31 Des 2025		Harga Perolehan Per 31 Des 2024	Penambahan	Pengurangan	Harga Perolehan Per 31 Des 2025	Akm. Penyusutan Per 31 Des 2024		Beban Penyusutan Per 31 Des 2025		Akm. Penyusutan Per 31 Des 2025		Nilai Buku Per 31 Des 2025	
						Per 31 Des 2024	Pengurangan					Penambahan	Pengurangan	Penambahan	Pengurangan	Per 31 Des 2025	Per 31 Des 2025		
I. Kendaraan																			
Kendaraan																			
1	DAIHATSU LUXIO D PREMIO	28/03/2011	25,0%	4	1			140.500.000	-	-	140.500.000	140.499.999	-	-	140.499.999	-	-	140.499.999	1
2	Ganti Boreh Stri Luxio	24/02/2021	25,0%	4	1			4.140.000	-	-	4.140.000	-	-	-	-	-	-	4.140.000	-
3	SUZUKI ERTIGA	21/12/2022	12,5%	8	1			239.800.000	-	-	239.800.000	62.447.921	29.975.000	-	92.422.921	-	-	147.377.079	1
5	MOBIL ERTIGA	21-01-2025	12,5%	8	1			-	250.000.000	-	250.000.000	-	-	31.250.000	-	-	-	218.750.000	-
Jumlah Kendaraan Kantor Pusat								384.440.000	250.000.000	-	634.440.000	207.087.920	61.225.000	-	268.312.920	-	-	147.377.080	
Kendaraan Kantor Cabang																			
1	MOBIL LUXIO	21/11/2014	12,5%	8	1			156.350.000	-	156.350.000	-	156.349.999	-	156.349.999	-	-	-	-	-
2	Kendaraan Roda Dua VA	12/01/2016	25,0%	4	1			9.209.332	-	-	9.209.332	-	-	-	-	-	-	9.209.331	-
Jumlah Kendaraan Kantor Cabang								165.559.332	-	156.350.000	9.209.332	165.559.331	-	156.349.999	9.209.331	-	-	1	
Jumlah Kendaraan								549.999.332	250.000.000	156.350.000	643.649.332	372.647.251	61.225.000	156.349.999	277.522.251	-	-	147.377.081	
II. Inventaris																			
Inventaris Kantor Pusat																			
1	HP Nokia 3100	14-03-2006	25,0%	4	1			600.000	-	-	600.000	599.999	-	-	599.999	-	-	-	1
2	Epson LX 300 II	05-10-2006	25,0%	4	1			1.535.000	-	1.535.000	-	-	-	1.534.999	-	-	-	-	-
3	Switch 8 Port dink	04-01-2007	25,0%	4	1			380.000	-	380.000	-	-	-	379.999	-	-	-	-	-
4	Switch 16 Port dink	04-01-2007	25,0%	4	2			445.000	-	445.000	-	-	-	444.999	-	-	-	-	-
5	KOMPUTER	09-04-2007	25,0%	4	1			3.870.000	-	3.870.000	-	-	-	3.869.999	-	-	-	-	-
6	HP Nokia 1110i	26-11-2007	25,0%	4	1			300.000	-	-	300.000	299.999	-	-	299.999	-	-	-	-
7	KOMPUTER HP PROLIANT	01-04-2008	25,0%	4	1			9.424.500	-	9.424.500	-	-	-	9.424.499	-	-	-	-	-
8	Genset EP 6500 CXS	10-04-2008	25,0%	4	1			11.020.000	-	-	11.020.000	11.019.999	-	-	11.019.999	-	-	-	-
9	Mesin Kelik Brother 2500	11-04-2008	25,0%	4	1			525.000	-	525.000	-	-	-	524.999	-	-	-	-	-
10	UPS UDOMOS D-OL 2000S	12-05-2008	25,0%	4	2			8.140.000	-	8.140.000	-	-	-	8.139.999	-	-	-	-	-
11	Komputer Fre AMD X2-42C	30-05-2008	25,0%	4	1			3.890.000	-	3.890.000	-	-	-	3.889.999	-	-	-	-	-
12	DONGKRAK MOBIL	27-06-2008	25,0%	4	1			160.000	-	-	160.000	159.999	-	-	159.999	-	-	-	-
13	CAMERA DIGITAL SONY D	16-10-2008	25,0%	4	1			1.880.000	-	1.880.000	-	-	-	1.879.999	-	-	-	-	-
14	CAMERA DIGITAL SONY D	16-10-2008	25,0%	4	1			1.880.000	-	1.880.000	-	-	-	1.879.999	-	-	-	-	-
15	CAMERA DIGITAL SONY D	16-10-2008	25,0%	4	1			1.880.000	-	1.880.000	-	-	-	1.879.999	-	-	-	-	-
16	CAMERA DIGITAL SONY D	16-10-2008	25,0%	4	1			1.880.000	-	1.880.000	-	-	-	1.879.999	-	-	-	-	-
17	MEMORY STICK SONY MS	16-10-2008	25,0%	4	1			190.000	-	190.000	-	-	-	189.999	-	-	-	-	-
18	MEMORY STICK SONY MS	16-10-2008	25,0%	4	1			190.000	-	190.000	-	-	-	189.999	-	-	-	-	-
19	MEMORY STICK SONY MS	16-10-2008	25,0%	4	1			190.000	-	190.000	-	-	-	189.999	-	-	-	-	-
20	MEMORY STICK SONY MS	16-10-2008	25,0%	4	1			190.000	-	190.000	-	-	-	189.999	-	-	-	-	-
21	PRINTER LQ 2180	17-07-2009	25,0%	4	1			6.535.000	-	6.535.000	-	-	-	6.534.999	-	-	-	-	-
22	Filling Cabinet Laci	19-11-2009	12,5%	8	3			6.300.000	-	-	6.300.000	6.299.999	-	-	6.299.999	-	-	-	-
23	Kaca Loket	19-11-2009	25,0%	4	1			9.391.000	-	-	9.391.000	9.390.999	-	-	9.390.999	-	-	-	-
24	Filling Cabinet Lion	30-11-2009	12,5%	8	2			4.200.000	-	-	4.200.000	4.199.999	-	-	4.199.999	-	-	-	-
25	Komputer PC AMD X2-24	05-02-2010	25,0%	4	2			7.480.000	-	7.480.000	-	-	-	7.479.999	-	-	-	-	-
26	Kuika Toshiba	21-07-2010	25,0%	4	1			1.175.000	-	-	1.175.000	1.174.999	-	-	1.174.999	-	-	-	-
27	Filling cabinet	27-07-2010	12,5%	8	2			4.200.000	-	-	4.200.000	4.199.999	-	-	4.199.999	-	-	-	-
28	HD 2 TB SERGATE CCTV	30-07-2010	25,0%	4	1			1.550.000	-	1.550.000	-	-	-	1.549.999	-	-	-	-	-
29	Printer HP LaserJet P 1102	30-07-2010	25,0%	4	1			1.250.000	-	-	1.250.000	1.249.999	-	-	1.249.999	-	-	-	-
30	POMPA AJR	11-02-2011	25,0%	4	1			673.000	-	-	673.000	672.999	-	-	672.999	-	-	-	-
31	FIRE	28-03-2011	25,0%	4	1			6.066.750	-	-	6.066.750	6.066.749	-	-	6.066.749	-	-	-	-
32	Komputer M-Banking	22-06-2011	25,0%	4	1			3.500.000	-	3.500.000	-	-	-	3.499.999	-	-	-	-	-
33	Printer Epson PLQ20	04-07-2011	25,0%	4	1			5.900.000	-	-	5.900.000	5.899.999	-	-	5.899.999	-	-	-	-
34	Brangkas Mobil Keilling	04-07-2011	12,5%	8	1			2.250.000	-	-	2.250.000	2.249.999	-	-	2.249.999	-	-	-	-
35	TOA WIRELES	07-07-2011	25,0%	4	1			2.150.000	-	-	2.150.000	2.149.999	-	-	2.149.999	-	-	-	-
36	ACCUS 60 AMPERE	07-07-2011	25,0%	4	1			575.000	-	-	575.000	574.999	-	-	574.999	-	-	-	-

Lampiran I (2 / 5)

PT. BANK PEREKONOMIAN RAKYAT SEKAR KALIMANTAN TIMUR
DAFTAR AKTIVA TETAP DAN PENYUSUTAN
PER 31 DESEMBER 2025

No.	Jenis Aset Tetap	Tahun Perolehan	%	Masa Manfa	Unit	Mutasi 31 Des 2025		Harga Perolehan Per 31 Des 2024	Penambahan	Pengurangan	Harga Perolehan Per 31 Des 2025	Akm. Penyusutan Per 31 Des 2024		Beban Penyusutan Per 31 Des 2025		Akm. Penyusutan Per 31 Des 2025		Nilai Buku Per 31 Des 2025	
						Per 31 Des 2024	Pengurangan					Penambahan	Pengurangan	Penambahan	Pengurangan	Per 31 Des 2025	Per 31 Des 2025		
37	POWER INVENTER 1000W	07-07-2011	25,0%	4	1			400.000	-	-	400.000	399.999	-	-	399.999	-	-	-	-
38	Laptop Acer 4750	22-07-2011	25,0%	4	1			4.400.000	-	4.400.000	-	-	-	4.399.999	-	-	-	-	-
39	Laptop Acer 4253	22-07-2011	25,0%	4	1			3.750.000	-	3.750.000	-	-	-	3.749.999	-	-	-	-	-
40	Finger Print P100 Solution	25-07-2011	25,0%	4	1			1.600.000	-	1.600.000	-	-	-	1.599.999	-	-	-	-	-
41	Laptop Aspire 4750	28-02-2012	25,0%	4	1			4.399.000	-	-	4.399.000	4.398.999	-	-	4.398.999	-	-	-	-
42	PRINTER SCANNER CANON	21-03-2012	25,0%	4	1			1.075.000	-	1.075.000	-	-	-	1.074.999	-	-	-	-	-
43	Printer Epson L200	02-01-2013	25,0%	4	1			1.700.000	-	1.700.000	-	-	-	1.699.999	-	-	-	-	-
44	GENSET MULTIPRO GN 95	05-03-2013	25,0%	4	1			950.000	-	-	950.000	949.999	-	-	949.999	-	-	-	-
45	FIRGO DTC 1000	17-04-2013	25,0%	4	1			8.575.000	-	-	8.575.000	8.574.999	-	-	8.574.999	-	-	-	-
46	I Sel Meja & Kursi AO (G)	28-08-2013	25,0%	4	1			15.764.200	-	-	15.764.200	15.764.199	-	-	15.764.199	-	-	-	-
47	Paket Core 13	18-10-2013	25,0%	4	1			3.400.000	-	3.400.000	-	-	-	3.399.999	-	-	-	-	-
48	Laptop Toshiba P8451	20-01-2014	25,0%	4	1			6.125.000	-	6.125.000	-	-	-	6.124.999	-	-	-	-	-
49	Laptop L855	20-01-2014	25,0%	4	1			7.500.000	-	-	7.500.000	7.499.999	-	-	7.499.999	-	-	-	-
50	Laptop Toshiba 70244242	04-03-2014	25,0%	4	1			4.750.000	-	4.750.000	-	-	-	4.749.999	-	-	-	-	-
51	Fax Panasonic KX-PP701	21-05-2014	25,0%	4	1			1.552.500	-	1.552.500	-	-	-	1.552.499	-	-	-	-	-
52	Pasbook Kantor Kas Samt	11-06-2014	25,0%	4	2			6.100.000	-	-	6.100.000	6.099.999</							



Lampiran I (3 / 5)

PT. BANK PEREKONOMIAN RAKYAT SEKAR KALIMANTAN TIMUR
DAFTAR AKTIVA TETAP DAN PENYUSUTAN
PER 31 DESEMBER 2025

No.	Jenis Aset Tetap	Tahun Perolehan	%	Masa Manfaat	Unit	Harga Perolehan Per 31 Des 2024	Mutasi 31 Des 2025		Harga Perolehan Per 31 Des 2025	Akm. Penyusutan Per 31 Des 2024	Beban Penyusutan		Akm. Penyusutan Per 31 Des 2025	Nilai Buku Per 31 Des 2025
							Penambahan	Pengurangan			Penambahan	Pengurangan		
91	Lap Top Asus X455LA I3	03-06-2015	25.0%	4	1	5.030.000	-	-	5.030.000	4.999.999	-	-	4.999.999	-
92	Power Suplay	22-07-2015	25.0%	4	1	750.000	-	-	750.000	749.999	-	-	749.999	-
93	Printer Epson L220	22-12-2015	25.0%	4	1	2.090.000	-	-	2.090.000	2.089.999	-	-	2.089.999	-
94	MAGNETIC CARD ENCOD	25-01-2016	25.0%	4	1	8.618.000	-	-	8.618.000	8.617.999	-	-	8.617.999	-
95	Alarm	26-01-2016	25.0%	4	1	1.000.000	-	-	1.000.000	999.999	-	-	999.999	1
96	HAZEL BAR STOOL RED CH	01-02-2016	25.0%	4	2	2.076.000	-	-	2.076.000	2.075.999	-	-	2.075.999	1
97	PRINTER EPSON PLQ-20	10-02-2016	25.0%	4	2	5.750.000	-	-	5.750.000	5.749.999	-	-	5.749.999	1
98	MESIN BOR BITEC IDM 138	12-02-2016	25.0%	4	1	501.500	-	-	501.500	501.499	-	-	501.499	1
99	Power supply power 500W	01-03-2016	25.0%	4	1	160.000	-	-	160.000	159.999	-	-	159.999	-
100	Hubswitch tp-link 5 port II	01-03-2016	25.0%	4	1	130.000	-	-	130.000	129.999	-	-	129.999	-
101	Standing book flipchart w	02-03-2016	25.0%	4	1	1.098.000	-	-	1.098.000	1.097.999	-	-	1.097.999	1
102	Stapler tembak max no II	23-03-2016	25.0%	4	1	425.000	-	-	425.000	424.999	-	-	424.999	1
103	GSM SAMSUNG B310E	09-06-2016	25.0%	4	1	300.000	-	-	300.000	299.999	-	-	299.999	1
104	NOKIA 105	21-06-2016	25.0%	4	1	255.000	-	-	255.000	254.999	-	-	254.999	1
105	MSK DELEC UJANG	21-06-2016	25.0%	4	1	107.000	-	-	107.000	106.999	-	-	106.999	1
106	Printer Epson L220	24-10-2016	25.0%	4	1	2.075.000	-	-	2.075.000	2.074.999	-	-	2.074.999	1
107	Alat pemotong kertas	10-11-2016	25.0%	4	1	220.600	-	-	220.600	220.599	-	-	220.599	1
108	RAM visipro 2 gb	14-11-2016	25.0%	4	1	225.000	-	-	225.000	224.999	-	-	224.999	1
109	HDD toshiba internal	14-11-2016	25.0%	4	1	540.000	-	-	540.000	539.999	-	-	539.999	1
110	HDD docking sola	14-11-2016	25.0%	4	1	375.000	-	-	375.000	374.999	-	-	374.999	1
111	RAM venom ix 4 gb	17-11-2016	25.0%	4	1	351.800	-	-	351.800	351.799	-	-	351.799	1
112	Konverter VGA HDMI	19-12-2016	25.0%	4	1	175.000	-	-	175.000	174.999	-	-	174.999	1
113	RAM Team Sodimm 4gb d	04-01-2017	25.0%	4	1	400.000	-	-	400.000	399.999	-	-	399.999	1
114	Power Supply Dazumba	16-01-2017	25.0%	4	1	250.000	-	-	250.000	249.999	-	-	249.999	-
115	Adaptor Acer AC-474A	24-01-2017	25.0%	4	1	250.000	-	-	250.000	249.999	-	-	249.999	-
116	Modem usb Huawei E392	27-01-2017	25.0%	4	2	1.150.000	-	-	1.150.000	1.149.999	-	-	1.149.999	1
117	HDD external transcend z	28-01-2017	25.0%	4	1	756.000	-	-	756.000	755.999	-	-	755.999	1
118	CCITV Outdoor Infinity Ka	02-03-2017	25.0%	4	1	500.000	-	-	500.000	499.999	-	-	499.999	1
119	Mesin Absen Secure Calc	06-03-2017	25.0%	4	1	1.300.000	-	-	1.300.000	1.299.999	-	-	1.299.999	1
120	PSU Heka plus 400 BR	14-08-2017	25.0%	4	1	594.000	-	-	594.000	593.999	-	-	593.999	1
121	HDD replikasi server 1Tb k	24-08-2017	25.0%	4	1	1.000.000	-	-	1.000.000	999.999	-	-	999.999	1
122	Epson Projector EB-X400 X	08-12-2017	25.0%	4	1	5.425.000	-	-	5.425.000	5.424.999	-	-	5.424.999	1
123	LeTae General Screen 7	13-12-2017	25.0%	4	1	550.000	-	-	550.000	549.999	-	-	549.999	1
124	Mesin Absen Secure Calc	18-05-2018	25.0%	4	1	1.275.000	-	-	1.275.000	1.274.999	-	-	1.274.999	1
125	Speaker active Hard Que	27-09-2018	25.0%	4	1	3.200.000	-	-	3.200.000	3.199.999	-	-	3.199.999	1
126	Cardreader Aboka D ektl	28-12-2018	25.0%	4	1	4.939.200	-	-	4.939.200	4.939.199	-	-	4.939.199	1
127	Fire Resistance Cabinet 4	23-01-2019	12.5%	8	1	23.000.000	-	-	23.000.000	17.010.417	2.875.000	-	19.885.417	3.114.583
128	LUPS ICA 3200va CT1682B	27-02-2019	25.0%	4	1	5.656.000	-	-	5.656.000	5.655.999	-	-	5.655.999	1
129	Hip Xiaomi Redmi 6A	04-05-2019	25.0%	4	1	1.229.000	-	-	1.229.000	1.228.999	-	-	1.228.999	1
130	Hip Xiaomi Redmi 6A Gok	15-05-2019	25.0%	4	1	1.238.000	-	-	1.238.000	1.237.999	-	-	1.237.999	1
131	Lampu Led	27-12-2019	25.0%	4	1	100.000	-	-	100.000	100.000	-	-	100.000	-
132	Fire Resistant cabinet 4 Lc	13-02-2020	12.5%	8	1	23.000.000	-	-	23.000.000	14.135.417	2.875.000	-	17.010.417	5.989.583
133	By. Kursi Direksi & Bm 3 Ur	25-11-2020	25.0%	4	3	5.047.000	-	-	5.047.000	5.047.000	-	-	5.047.000	-
134	AC Dalkin 2 PK dan By. Pk	31-08-2021	25.0%	4	1	7.959.500	-	-	7.959.500	6.798.740	1.160.760	-	7.959.500	0
135	Mesin Hilung Uang	04-10-2021	25.0%	4	1	12.500.000	-	-	12.500.000	10.156.250	2.343.750	-	12.500.000	-
136	Laptop ACER Aspire 5 Slim	06-07-2022	25.0%	4	1	7.065.000	-	-	7.065.000	4.415.624	1.766.250	-	6.181.874	883.127
137	Laptop ASUS VIVO Book 8	02-01-2023	25.0%	4	1	9.500.000	-	-	9.500.000	4.750.004	2.375.000	-	7.125.004	2.374.996
138	HP XIAOMI Redmi 12C	15-03-2023	25.0%	4	2	3.198.000	-	-	3.198.000	1.465.750	799.500	-	2.265.250	932.750
139	Laptop Lenovo 3 Core I3	27-06-2023	25.0%	4	1	6.750.000	-	-	6.750.000	2.671.875	1.687.500	-	4.359.375	2.390.625
140	Printer Epson L3210	25-07-2023	25.0%	4	1	2.450.000	-	-	2.450.000	993.750	662.500	-	1.655.250	993.750
141	AC AKARI A18E7 R. Direksi	20-12-2023	12.5%	8	1	6.000.000	-	-	6.000.000	812.500	750.000	-	1.562.500	4.437.500
142	Laptop LENOVO SSD512C	17-01-2024	25.0%	4	2	13.400.000	-	-	13.400.000	3.350.000	3.350.000	-	6.700.000	6.700.000
143	LAPTOP LENOVO 14IAU7 S	17-01-2024	25.0%	4	1	6.325.000	-	-	6.325.000	1.581.250	1.581.250	-	3.162.500	3.162.500
144	PRINTER EPSON L3250 LT2	17-01-2024	25.0%	4	1	2.890.000	-	-	2.890.000	722.500	722.500	-	1.445.000	1.445.000

Lampiran I (4 / 5)

PT. BANK PEREKONOMIAN RAKYAT SEKAR KALIMANTAN TIMUR
DAFTAR AKTIVA TETAP DAN PENYUSUTAN
PER 31 DESEMBER 2025

No.	Jenis Aset Tetap	Tahun Perolehan	%	Masa Manfaat	Unit	Harga Perolehan Per 31 Des 2024	Mutasi 31 Des 2025		Harga Perolehan Per 31 Des 2025	Akm. Penyusutan Per 31 Des 2024	Beban Penyusutan		Akm. Penyusutan Per 31 Des 2025	Nilai Buku Per 31 Des 2025
							Penambahan	Pengurangan			Penambahan	Pengurangan		
145	Laptop Lenovo i3 1215U S	19-06-2024	25.0%	4	1	6.950.000	-	-	6.950.000	1.013.542	1.737.500	-	2.751.042	4.198.958
146	Motherboard ASROCK H4	19-06-2024	25.0%	4	1	3.820.000	-	-	3.820.000	557.083	955.000	-	1.512.083	2.307.917
147	LAPTOP MIYOKI HYTE S1	02-07-2024	25.0%	4	1	7.200.000	-	-	7.200.000	1.350.000	1.350.000	-	5.850.000	5.850.000
148	By. AIO PC Komputer unit	30-06-2025	25.0%	4	1	6.850.000	-	-	6.850.000	998.958	998.958	-	5.851.042	5.851.042
149	AC AKARI II 2	24-09-2025	25.0%	4	1	6.600.000	-	-	6.600.000	550.000	550.000	-	6.050.000	6.050.000
150	Laptop Lenovo 2 unit Kas	24-09-2025	25.0%	4	2	15.000.000	-	-	15.000.000	1.250.000	1.250.000	-	13.750.000	13.750.000
151	Laptop PC AIO Core i3	16-10-2025	25.0%	4	1	7.500.000	-	-	7.500.000	468.750	468.750	-	7.031.250	7.031.250
Jumlah Inventaris Kantor Pusat						524.594.550	43.150.000	164.457.000	403.287.550	460.021.622	30.259.219	164.456.945	325.823.897	77.643.653
Inventaris Kantor Cabang														
1	LAPTOP ACCER	07/07/2010	25.0%	4	8	40.600.000	-	-	40.600.000	40.599.999	-	-	40.599.999	1
2	LOCK LAPTOP	07/07/2010	25.0%	4	8	240.000	-	-	240.000	239.999	-	-	239.999	1
3	KUM PAD	07/07/2010	25.0%	4	8	400.000	-	-	400.000	399.999	-	-	399.999	1
4	SERVER	07/07/2010	25.0%	4	1	10.531.263	-	-	10.531.263	10.531.262	-	-	10.531.262	1
5	KURSI JOY TYPE 5000	07/07/2010	25.0%	4	1	823.350	-	-	823.350	823.349	-	-	823.349	1
6	KURSI JOY TYPE 102	07/07/2010	25.0%	4	8	3.832.350	-	-	3.832.350	3.832.349	-	-	3.832.349	1
7	KURSI JOY TYPE U850	07/07/2010	25.0%	4	18	6.844.300	-	-	6.844.300	6.844.299	-	-	6.844.299	1
8	DVR CARD. NETWORK	07/07/2010	25.0%	4	1	3.000.000	-	-	3.000.000	2.999.999	-	-	2.999.999	1
9	CCITV	07/07/2010	25.0%	4	6	9.000.000	-	-	9.000.000	8.999.999	-	-	8.999.999	1
10	TABUNG PEMADAM	07/07/2010	25.0%	4	3	1.596.000	-	-	1.596.000	1.595.999	-	-	1.595.999	1
11	AC KAP 1 PK	07/07/2010	12.5%	8	2	6.200.000	-	-	6.200.000	6.199.999	-	-	6.199.999	1
12	PASSBOOK IBM A03	07/07/2010	25.0%	4	1	6.500.000	-	-	6.500.000	6.499.999	-	-	6.499.999	1
13	PC AMD X2-245 (AM3)	07/07/2010	25.0%	4	2	7.480.000	-	-	7.480.000	7.479.999	-	-	7.479.999	1
14	TELO PAMASONIC	07/07/2010	25.0%	4	8	5.075.000	-	-	5.075.000	5.074.999	-	-	5.074.999	1
15	MEJA MAKAN	07/07/2010	25.0%	4	2	1.662.600	-	-	1.662.600	1.662.599	-	-	1.662.599	1
16	KURSI MAKAN	07/07/2010	25.0%	4	4	1.312.000	-	-	1.312.000	1.311.999	-	-	1.311.999	1
17	FILLING CABINET	07/07/2010	12.5%	8	1	2.100.000	-	-	2.100.					



Lampiran I | 5 / 5

PT. BANK PEREKONOMIAN RAKYAT SEKAR KALIMANTAN TIMUR
DAFTAR AKTIVA TETAP DAN PENYUSUTAN
PER 31 DESEMBER 2025

No.	Jenis Aset Tetap	Tahun Perolehan	%	Masa Manfaat	Unit	Harga Perolehan		Mutasi 31 Des 2025		Harga Perolehan		Akm. Penyusutan		Beban Penyusutan		Akm. Penyusutan		Nilai Buku				
						Per 31 Des 2024	Penambahan	Pengurangan	Per 31 Des 2025	Per 31 Des 2024	Penambahan	Pengurangan	Per 31 Des 2025	Per 31 Des 2024	Penambahan	Pengurangan	Per 31 Des 2025	Per 31 Des 2024	Per 31 Des 2025	Per 31 Des 2024	Per 31 Des 2025	
44	Passbook Kantor Kas	01/12/2014	25.0%	4	1	6.200.000	-	-	6.200.000	6.199.999	-	-	-	-	-	-	-	-	6.199.999	1		
45	Printer Kantor Kas	01/12/2014	25.0%	4	1	1.925.000	-	-	1.925.000	1.924.999	-	-	-	-	-	-	-	-	1.924.999	1		
46	Mesin Uang Kantor Kas	01/12/2014	25.0%	4	1	2.850.000	-	-	2.850.000	2.849.999	-	-	-	-	-	-	-	-	2.849.999	1		
47	Laptop Kantor Kas	01/12/2014	25.0%	4	2	8.600.000	-	-	8.600.000	8.599.999	-	-	-	-	-	-	-	-	8.599.999	1		
48	Tabung Pemadam Kanta	01/12/2014	25.0%	4	1	688.000	-	-	688.000	687.999	-	-	-	-	-	-	-	-	687.999	1		
49	Papan Meja Tulis Kantor K	01/12/2014	25.0%	4	1	1.350.000	-	-	1.350.000	1.349.999	-	-	-	-	-	-	-	-	1.349.999	1		
50	Webcam Kantor Kas	01/12/2014	25.0%	4	1	120.000	-	-	120.000	119.999	-	-	-	-	-	-	-	-	119.999	1		
51	Telepon Kantor Kas	01/12/2014	25.0%	4	1	300.000	-	-	300.000	299.999	-	-	-	-	-	-	-	-	299.999	1		
52	WERLESS SOUND	05/02/2015	25.0%	4	1	2.300.000	-	-	2.300.000	2.299.999	-	-	-	-	-	-	-	-	2.299.999	1		
53	ACER X173G DLP PROJEC	06/02/2015	25.0%	4	1	4.575.000	-	-	4.575.000	4.574.999	-	-	-	-	-	-	-	-	4.574.999	1		
54	Brankas Nasional	09/03/2015	12.5%	8	1	2.100.000	-	-	2.100.000	2.099.999	-	-	-	-	-	-	-	-	2.099.999	1		
55	Switch Hub D-Link	28/04/2015	25.0%	4	1	525.000	-	-	525.000	524.999	-	-	-	-	-	-	-	-	524.999	1		
56	Meja Kerja marketing	05/05/2015	25.0%	4	1	14.000.000	-	-	14.000.000	13.999.999	-	-	-	-	-	-	-	-	13.999.999	1		
57	Camera CCTV	03/07/2015	25.0%	4	1	1.255.000	-	-	1.255.000	1.254.999	-	-	-	-	-	-	-	-	1.254.999	1		
58	Lemari Berkas Lion	19/11/2015	25.0%	4	3	1.300.000	-	-	1.300.000	1.299.999	-	-	-	-	-	-	-	-	1.299.999	1		
59	LAPTOP	11/02/2016	25.0%	4	1	5.800.000	-	-	5.800.000	5.499.999	-	-	-	-	-	-	-	-	5.499.999	1		
60	Sandisk Cruzer Blade	11/01/2017	25.0%	4	1	135.000	-	-	135.000	134.999	-	-	-	-	-	-	-	-	134.999	1		
61	Finger Print	07/03/2017	25.0%	4	1	1.320.000	-	-	1.320.000	1.320.000	-	-	-	-	-	-	-	-	1.320.000	1		
62	PC Camera CS	09/06/2017	25.0%	4	1	235.000	-	-	235.000	234.999	-	-	-	-	-	-	-	-	234.999	1		
63	Modem wifi 4G LTE	26/07/2017	25.0%	4	1	550.000	-	-	550.000	549.999	-	-	-	-	-	-	-	-	549.999	1		
64	Meja Teller	18/08/2017	25.0%	4	1	1.600.000	-	-	1.600.000	1.599.999	-	-	-	-	-	-	-	-	1.599.999	1		
65	Notebook Asus	13/02/2019	25.0%	4	1	4.750.000	-	-	4.750.000	4.749.999	-	-	-	-	-	-	-	-	4.749.999	1		
66	Notebook Asus	05/03/2019	25.0%	4	1	4.750.000	-	-	4.750.000	4.749.999	-	-	-	-	-	-	-	-	4.749.999	1		
67	HP Reacmi 6A	27/05/2020	100.0%	1	1	1.265.000	-	-	1.265.000	1.265.000	-	-	-	-	-	-	-	-	1.265.000	-		
68	Switch HUB	02/12/2020	25.0%	4	1	430.000	-	-	430.000	429.999	-	-	-	-	-	-	-	-	429.999	1		
69	Switch HUB	20/12/2020	25.0%	4	1	575.000	-	-	575.000	574.999	-	-	-	-	-	-	-	-	574.999	1		
70	Connector Jack CCTV	23/01/2020	100.0%	1	1	130.000	-	-	130.000	130.000	-	-	-	-	-	-	-	-	130.000	-		
71	Adaptor CCTV	23/01/2020	100.0%	1	1	180.000	-	-	180.000	180.000	-	-	-	-	-	-	-	-	180.000	-		
72	USB HUB	31/01/2020	100.0%	1	1	75.000	-	-	75.000	75.000	-	-	-	-	-	-	-	-	75.000	-		
73	Kabel Data Belden Cat 5	31/01/2020	100.0%	1	1	1.400.000	-	-	1.400.000	1.400.000	-	-	-	-	-	-	-	-	1.400.000	-		
74	Connator RJ	31/01/2020	100.0%	1	10	100.000	-	-	100.000	100.000	-	-	-	-	-	-	-	-	100.000	-		
75	AC Toshiba 3/4PK	07/02/2020	25.0%	4	1	3.200.000	-	-	3.200.000	3.200.000	-	-	-	-	-	-	-	-	3.200.000	-		
76	Cabinet 4 Laci	20/12/2020	25.0%	4	1	23.000.000	-	-	23.000.000	23.000.000	-	-	-	-	-	-	-	-	23.000.000	-		
77	Printer	08/09/2020	25.0%	4	1	2.100.000	-	-	2.100.000	2.100.000	-	-	-	-	-	-	-	-	2.100.000	-		
78	DVR HIKVISION 8 CS 4MP	15/10/2020	25.0%	4	2	1.835.000	-	-	1.835.000	1.835.000	-	-	-	-	-	-	-	-	1.835.000	-		
79	CCTV	12/01/2021	25.0%	4	2	1.500.000	-	-	1.500.000	1.499.999	-	-	-	-	-	-	-	-	1.499.999	1		
80	Printer L3210	17/11/2021	25.0%	4	1	2.600.000	-	-	2.600.000	2.058.333	541.667	-	-	-	-	-	-	-	2.600.000	-		
81	Printer Passbook Epson PL	25/09/2024	25.0%	4	1	2.500.000	-	-	2.500.000	208.333	625.000	-	-	-	-	-	-	-	833.333	1.666.667		
Jumlah Inventaris Kantor Cabang						297.493.913	-	-	297.493.913	294.660.511	1.166.667	-	-	-	-	-	-	-	-	295.827.178	1.666.735	
Jumlah Inventaris						822.088.463	43.150.000	164.457.000	700.781.463	754.682.134	31.425.885	164.456.945	621.651.075	79.130.388	-	-	-	-	-	-	-	
TOTAL AKTIVA TETAP						1.372.087.795	293.150.000	320.807.000	1.344.430.795	1.127.329.385	92.650.885	320.806.944	899.173.326	226.507.469	-	-	-	-	-	-	-	-

Lampiran II | 1 / 1

PT. BANK PEREKONOMIAN RAKYAT SEKAR KALIMANTAN TIMUR
DAFTAR AKTIVA TIDAK BERUJUD DAN AMORTISASI
PER 31 DESEMBER 2025

No.	Jenis Aset Tetap	Tahun Perolehan	%	Masa Manfaat	Unit	Harga Perolehan		Mutasi 31 Des 2025		Harga Perolehan		Akm. Amortisasi		Beban Peny. Per 31 Des 2025		Akm. Amortisasi		Nilai Buku			
						Per 31 Des 2024	Penambahan	Pengurangan	Per 31 Des 2025	Per 31 Des 2024	Penambahan	Pengurangan	Per 31 Des 2025	Per 31 Des 2024	Penambahan	Pengurangan	Per 31 Des 2025	Per 31 Des 2024	Per 31 Des 2025	Per 31 Des 2024	Per 31 Des 2025
1	Soft Ware ATM	30/04/2008	25%	4	1	10.000.000	-	-	10.000.000	9.999.999	-	-	-	-	-	-	-	-	9.999.999	1	
2	Aplikasi BPR Net	29/04/2009	25%	4	1	24.500.000	-	-	24.500.000	24.499.999	-	-	-	-	-	-	-	-	24.499.999	1	
3	Aplikasi Assisi	11/09/2009	25%	4	1	18.375.000	-	-	18.375.000	18.374.999	-	-	-	-	-	-	-	-	18.374.999	1	
4	Assisi BPR net ke 3	05/10/2011	25%	4	1	18.375.000	-	-	18.375.000	18.374.999	-	-	-	-	-	-	-	-	18.374.999	1	
5	Aplikasi R2H M-Coll	16/08/2018	25%	4	1	5.500.000	-	-	5.500.000	5.499.999	-	-	-	-	-	-	-	-	5.499.999	1	
6	Software API Assisi	09/06/2022	25%	4	1	4.440.000	-	-	4.440.000	2.867.506	1.110.000	-	-	-	-	-	-	-	3.977.506	462.495	
7	ASSISI UPDATE SUB	24/12/2025	25%	4	1	-	27.260.000	-	27.260.000	-	567.917	-	-	-	-	-	-	-	567.917	26.692.083	
Jumlah Aset Tidak Berwujud						81.190.000	27.260.000	-	108.450.000	79.617.500	1.677.917	-	-	-	-	-	-	-	-	81.295.417	462.500



Lampiran III

ANALISA LAPORAN KEUANGAN PT. BANK PEREKONOMIAN RAKYAT SEKAR KALIMANTAN TIMUR Untuk Periode Yang Berakhir 31 Desember 2025 dan 2024					
Uraian	Tahun buku 2025	Rasio	Tahun buku 2024	KENAIKAN / PENURUNAN	
- Total Asset	Rp 43.390.728.046	4,25%	Rp 41.622.400.474	Rp	1.768.327.573
- Penempatan PBL	Rp 16.723.064.050	1,86%	Rp 16.416.968.705	Rp	306.095.345
- Aset lain-lain	Rp 27.154.583	-90,36%	Rp 281.727.064	-Rp	254.572.481
- Penghimpunan Dana					
- Tabungan	Rp 5.375.073.300	-12,85%	Rp 6.167.480.458	-Rp	792.407.158
- Deposito	Rp 10.933.975.641	10,13%	Rp 9.928.673.180	Rp	1.005.302.461
- Kredit Yang Diberikan	Rp 26.484.756.180	4,69%	Rp 25.298.395.740	Rp	1.186.360.440
- Modal Disetor	Rp 7.500.000.000	0,00%	Rp 7.500.000.000	Rp	-
- Pendapatan Operasional	Rp 10.370.877.539	226,67%	Rp 3.174.731.379	Rp	7.196.146.160
- Biaya Operasional	-Rp 5.011.224.256	81,25%	-Rp 2.764.818.888	-Rp	2.246.405.369
- Laba sebelum pajak	Rp 1.519.193.426	272,99%	Rp 407.306.492	Rp	1.111.886.934

RINGKASAN RASIO KEUANGAN
Untuk Periode Yang Berakhir 31 Desember 2025

Rentabilitas :

1. Return On Asset (ROA)	3,50	KURANG BAIK
2. Rasio BOPO	48,32	KURANG BAIK
3. Net Interest Margin (NIM)	11,98	SANGAT BAIK

Permodalan

1. Rasio KPMM	48,89	SANGAT BAIK
2. Rasio Modal Inti Terhadap Aset Produktif Bermasalah Netto (MIAPB)	377,77	SANGAT BAIK

Penilaian Lainnya

1. NPL Bruto	14,27	TIDAK SEHAT
2. KAP	7,69	SEHAT



Lampiran III

AKTIVA TERTIMBANG MENURUT RESIKO (ATMR) & BMPK
PT. BANK PEREKONOMIAN RAKYAT SEKAR KALIMANTAN TIMUR
PER 31 DESEMBER 2025

(dalam ribuan Rupiah)

AKTIVA TERTIMBANG MENURUT RESIKO (ATMR)		Nominal Rp.	Bobot %	ATMR Rp.
I. AKTIVA NERACA				
1. Kas		121.928	-	-
2. Sertifikat Bank Indonesia (SBI)		-	-	-
3. Kredit yang diberikan dengan agunan berupa SBI, tabungan dan deposito yang diblokir pada BPR yang bersangkutan disertai dengan surat kuasa pencairan emas dan logam mulia, sebesar nilai terendah antara agunan dan baki debit.		4.930	-	-
4. Giro, deposito berjangka, sertifikat deposito, tabungan serta tagihan lainnya kepada bank lain		16.731.564	20	3.346.313
5. Kredit yang diberikan dengan agunan berupa emas perhiasan.		5.212	15	782
6. Kredit dengan agunan berupa tanah dan/ atau bangunan yang memiliki sertifikat yang tidak dibebani dengan hak tanggungan atau fidusia		13.271.948	50	6.635.974
7. Kredit dengan agunan berupa tanah dan / bangunan dengan kepemilikan berupa Surat Pengakuan Tanah Adat			50	-
8. Kredit dengan agunan berupa tanah dan/ atau bangunan yang memiliki sertifikat yang dibebani dengan hak tanggungan atau fidusia.			30	-
9. Kredit kepada atau yang dijamin oleh BUMN/BUMD		-	50	-
10. Kredit dengan agunan berupa kendaraan bermotor, kapal atau bermotor, alat berat dan atau mesin yang menjadi satu kesatuan tanah yang disertai dengan bukti kepemilikan dan telah pengikatan hipotek atau fidusia sesuai peraturan perundang-undangan		619.533	70	433.673
11. Kredit kepada Pegawai/Pensiunan		7.431.893	50	3.715.947
12. Kredit kepada Usaha Mikro dan Kecil		885.627	70	619.939
13. Tagihan atau kredit lainnya yang tidak memenuhi kriteria		2.044.120	100	2.044.120
14. Tagihan atau kredit yang telah jatuh tempo atau dengan,				
a. Tagihan atau kredit yang telah jatuh tempo		2.548.040	100	2.548.040
b. Tagihan atau kredit dengan kualitas macet		231.580	100	231.580
15. Aktiva tetap dan inventaris (nilai buku)		460.104	100	460.104
16. Agunan Yang Diambil Alih (AYDA) yang belum melampaui 1 (satu) tahun sejak tanaaal pencaambalihan.			100	-
17. Aktiva lainnya selain tersebut di atas		541.688	100	541.688
II. JUMLAH ATMR				20.578.160
III. JUMLAH MODAL				10.060.934
IV. Capital Adequacy Ratio (CAR)				
CAR	$= \frac{\text{Jumlah Modal}}{\text{Jumlah ATMR}} \times 100\%$			
Ratio	$= \frac{10.060.934}{20.578.160} \times 100\% =$			48,89 %
BMPK				
V.	Pihak tdk terkait Bank	= Rp 10.060.934	X 20%	= Rp 2.012.187
	Pihak terkait Bank	= Rp 10.060.934	X 10%	= Rp 1.006.093

TKS = **Peringkat 1 - Sangat Baik**

Berdasarkan SEOJK No. 11/SEOJK.03/2022 Tentang Penilaian Tingkat Kesehatan BPR dan BPRS.

>= 15,00 %	= Peringkat 1 - Sangat Baik
> 13,00 % s/d 15,00 %	= Peringkat 2 - Baik
> 12,00 % s/d 13,00 %	= Peringkat 3 - Cukup Baik
> 8,00 % s/d 12,00 %	= Peringkat 4 - Kurang Baik
> 8,00 % ke bawah	= Peringkat 5 - Tidak Baik



Lampiran III

**KEBUTUHAN MODAL MINIMUM (CAR) KONSOLIDASI
PT. BANK PEREKONOMIAN RAKYAT SEKAR KALIMANTAN TIMUR
PER 31 DESEMBER 2025**

(dalam ribuan Rupiah)

KETERANGAN	JUMLAH SETIAP KOMPONEN	JUMLAH
MODAL		
I. MODAL INTI		
1.1. Modal disetor	7.500.000	7.500.000
1.2. Agio		
1.3. Disagio -/-		
1.4. Modal sumbangan		
1.5. Dana setoran modal		
1.6. Cadangan Umum	80.445	80.445
1.7. Cadangan tujuan	-	-
1.8. Laba (Rugi) Tahun - Tahun Lalu	1.996.022	1.996.022
1.9. Laba (Rugi) Tahun Berjalan (50%Setelah THP)	1.283.982	1.283.982
1.10. Rugi tahun-tahun lalu -/-	-	-
1.11. Laba tahun berjalan setelah dikurangi kekurangan PPAP (max 50% setelah dikurangi taksiran hutang PPh)		
1.12. AYDA berupa tanah dan bangunan 1 s.d 3 tahun.		-
1.13. Rugi tahun berjalan -/-	-	-
1.14. Sub total		10.860.448
1.15. Pajak tangguhan		(246.066)
1.16. Selisih PPKA dan CKPN	577.261	(577.261)
1.17. Goodwill -/-		-
1.18. Jumlah Modal Inti		10.037.121
II. MODAL PELENGKAP		
2.1. Komponen Modal yang memenuhi persyaratan tertentu :	-	-
a. Modal Pinjaman		-
b. Pinjaman Subordinasi (Maximum 50 % dari Modal Inti)		-
2.2. Cadangan Revaluasi Aktiva Tetap		
2.3. Penyisihan Penghapusan Aktiva Produktif Umum (Maximum 1,25 % dari ATMR)	23.813	23.813
2.6. Jumlah Modal Peleengkap (Maximim 100 % dari Modal Inti)		23.813
III JUMLAH MODAL		
MODAL MINIMUM (12%*ATMR)		2.469.379
MODAL INTI MINIMUM (8%*ATMR)		1.646.253
JUMLAH KELEBIHAN (KEKURANGAN) MODAL		7.591.555
JUMLAH MODAL	10.060.934	
RASIO KPMM (CAR) = $\frac{\text{JUMLAH MODAL}}{\text{ATMR}}$ X 100 %	10.060.934	48,89 %
	20.578.160	

TKS = Peringkat 1 - Sangat Baik

Berdasarkan SEOJK No. 11/SEOJK.03/2022 Tentang Penilaian Tingkat Kesehatan BPR dan

>= 15,00 %	= Peringkat 1 - Sangat Baik
> 13,00 % s/d 15,00 %	= Peringkat 2 - Baik
> 12,00 % s/d 13,00 %	= Peringkat 3 - Cukup Baik
> 8,00 % s/d 12,00 %	= Peringkat 4 - Kurang Baik
> 8,00 % ke bawah	= Peringkat 5 - Tidak Baik



Lampiran III

RETURN ON ASSETS (ROA) KONSOLIDASI
PT. BANK PEREKONOMIAN RAKYAT SEKAR KALIMANTAN TIMUR
PER 31 DESEMBER 2025

(dalam ribuan Rupiah)

RETURN ON ASSETS

1. Jumlah laba sebelum pajak *)	Rp.	1.519.193	
2. Rata - Rata volume usaha **)	Rp.	43.397.925	
3. Laba % Assets (ROA)		3,50	%

*) Jumlah laba sebelum pajak dalam 12 bulan terakhir

**) Rata - rata volume usaha dalam 12 bulan terakhir

Berdasarkan SEOJK No. 11/SEOJK.03/2022 Tentang Penilaian Tingkat Kesehatan BPR dan BPRS.

>=	2,00 %	=	Peringkat 1 - Sangat Baik
>	1,50 % s/d 2,00 %	=	Peringkat 2 - Baik
>	1,00 % s/d 1,50 %	=	Peringkat 3 - Cukup Baik
>	0,50 % s/d 1,00 %	=	Peringkat 4 - Kurang Baik
<	0,50 % ke bawah	=	Peringkat 5 - Tidak Baik

TKS = **Peringkat 1 - Sangat Baik**

Ketentuan Bank Indonesia

1,215 % keatas	=	Sehat
0,990 % s/d 1,215 %	=	Cukup Sehat
0,765 % s/d 0,990 %	=	Kurang Sehat
0,000 % s/d 0,765 %	=	Tidak Sehat

TKS = **Sehat**

Total Aset 2025	RATA-RATA VOLUME USAHA
Januari	42.552.577
Februari	42.535.810
Maret	42.988.312
April	41.185.833
Mei	43.383.086
Juni	42.715.683
Juli	43.819.767
Agustus	44.574.685
September	44.446.258
Oktober	44.403.788
November	44.778.551
Desember	43.390.728
TOTAL	520.775.098,15
RATA-RATA	43.397.924,85



Lampiran III

BIAYA OPERASIONAL TERHADAP PENDAPATAN OPERASIONAL
PT. BANK PEREKONOMIAN RAKYAT SEKAR KALIMANTAN TIMUR
PER 31 DESEMBER 2025

(dalam ribuan Rupiah)

RASIO BOPO (EFISIENSI)

1. Biaya Operasional *)	Rp.	5.011.224
2. Pendapatan Operasional **)	Rp.	10.370.878
 3. Rasio BOPO (Efisiensi)		48,32 %
(% Biaya Operasional terhadap Pendapatan Operasional)		
TKS	=	Peringkat 1 - Sangat Baik

Berdasarkan SEOJK No. 11/SEOJK.03/2022 Tentang Penilaian Tingkat Kesehatan BPR dan BPRS.

<=	85,00	%		=	Peringkat 1 - Sangat Baik
>	85,00	%	s/d 90,00	%	= Peringkat 2 - Baik
>	90,00	%	s/d 95,00	%	= Peringkat 3 - Cukup Baik
>	95,00	%	s/d 100,00	%	= Peringkat 4 - Kurang Baik
>	100,00	%	ke atas		= Peringkat 5 - Tidak Baik

*) Jumlah Biaya Operasional dalam 12 bulan terakhir

***) Jumlah Pendapatan Operasional dalam 12 bulan terakhir

Ketentuan Bank Indonesia

<=	93,52	%		=	Sehat
>	93,52	%	s/d 94,72	%	= Cukup Sehat
>	94,72	%	s/d 95,92	%	= Kurang Sehat
>	95,92	%	keatas		= Tidak Sehat

TKS = **Sehat**



Lampiran III

RASIO PENDAPATAN BUNGA BERSIH TERHADAP RATA RATA TOTAL ASET PRODUKTIF NET INTEREST MARGIN (NIM) PT. BANK PEREKONOMIAN RAKYAT SEKAR KALIMANTAN TIMUR UNTUK PERIODE YANG BERAKHIR 31 DESEMBER 2025		
(dalam ribuan Rupiah)		
RASIO NIM		
1. Pendapatan Bunga Bersih *)	Rp.	5.243.620
2. Rata - Rata Total Aset Produktif **)	Rp.	43.785.035
3. Rasio NIM		11,98 %
(% Pendapatan Bunga Bersih terhadap Rata - Rata Total Aset Produktif)		
TKS	=	Peringkat 1 Sangat Baik
*) Jumlah pendapatan bunga yang disetahunkan dikurangi dengan beban bunga yang disetahunkan.		
**) Hasil penjumlahan keseluruhan total aset produktif posisi bulan pertama awal tahun sampai dengan posisi bulan laporan dibagi dengan jumlah laporan.		
Berdasarkan SEOJK No. 11/SEOJK.03/2022 Tentang Penilaian Tingkat Kesehatan BPR dan BPRS.		
>= 10,00 %	=	Peringkat 1 - Sangat Baik
> 8,00 % s/d 10,00 %	=	Peringkat 2 - Baik
> 6,00 % s/d 8,00 %	=	Peringkat 3 - Cukup Baik
> 4,00 % s/d 6,00 %	=	Peringkat 4 - Kurang Baik
< 4,00 % ke bawah	=	Peringkat 5 - Tidak Baik

Tahun 2025	Kredit Yang Diberikan
Jan	42.392.838.774
Feb	42.430.990.151
Mar	42.798.102.073
Apr	41.350.238.101
Mei	43.712.699.392
Jun	43.031.643.453
Jul	44.254.912.581
Aug	45.204.218.343
Sep	45.279.116.666
Oktober	45.257.555.000
Nov	45.933.652.418
Des	43.774.447.811
Jumlah	525.420.414.763
Rata-rata	43.785.034.564



Lampiran III

RASIO MODAL INTI TERHADAP ASET PRODUKTIF BERMASALAH NETO (MIAPB)
PT. BANK PEREKONOMIAN RAKYAT SEKAR KALIMANTAN TIMUR
UNTUK PERIODE YANG BERAKHIR 31 DESEMBER 2025

(dalam ribuan Rupiah)

RASIO MIAPB

1. Modal Inti *)	Rp.	10.037.121
2. Aset Produktif Bermasalah Neto **)	Rp.	2.656.939
 3. Rasio MIAPB		377,77 %

(% Rasio modal inti terhadap aset produktif bermasalah neto)

TKS = **Peringkat 1 Sangat Baik**

*) Modal inti mengacu pada Peraturan Otoritas Jasa Keuangan mengenai kewajiban penyediaan modal minimum dan pemenuhan modal inti minimum BPR.

**) Aset produktif bermasalah (neto) adalah aset produktif yang memiliki kualitas kurang lancar, diragukan, dan macet setelah dikurangi dengan penyisihan penghapusan aset produktif.

Berdasarkan SEOJK No. 11/SEOJK.03/2022 Tentang Penilaian Tingkat Kesehatan BPR dan BPRS.

>= 200,00 %		= Peringkat 1 - Sangat Baik
> 180,00 %	s/d 200,00 %	= Peringkat 2 - Baik
> 150,00 %	s/d 180,00 %	= Peringkat 3 - Cukup Baik
> 120,00 %	s/d 150,00 %	= Peringkat 4 - Kurang Baik
< 120,00 %	ke bawah	= Peringkat 5 - Tidak Baik



Lampiran III

**KUALITAS AKTIVA PRODUKTIF & NON PERFORMING LOAN
PT. BANK PEREKONOMIAN RAKYAT SEKAR KALIMANTAN TIMUR
PER 31 DESEMBER 2025**

(dalam ribuan Rupiah)

No.	KOLEKTIBILITAS	JUMLAH	FAKTOR	AKTIVA PRODUKTIF YG DIKLASIFIKASIKAN
(1)	(2)	Rp. (3)	% (4)	Rp. (5) = (3) x (4)
1.	Lancar	20.859.100	0	-
2.	DPK	1.846.802	0	-
3.	Kurang Lancar	547.365	50	273.682
4.	Diragukan	730.823	75	548.118
5.	Macet	2.500.667	100	2.500.667
5.	Jumlah	26.484.756		3.322.467
I.	Aktiva Produktif yg diklasifikasikan (5.)			Rp 3.322.467
II.	Aktiva Produktif			
a.	Kredit yang diberikan			Rp 26.484.756
b.	Antar Bank Aktiva (Tabungan + Deposito)			Rp 16.723.064
				Rp 43.207.820
III.	Aktiva Produktif diklasifikasikan			
	Aktiva Produktif		X 100% =	
	Rp. 3.322.467		X 100% =	7,69 %
	Rp. 43.207.820			
			TKS =	Sehat
Ketentuan Bank Indonesia				
	0,00 %	s/d	10,35 %	= Sehat
>	10,35 %	s/d	12,60 %	= Cukup Sehat
>	12,60 %	s/d	14,85 %	= Kurang Sehat
>	14,85 %			= Tidak Sehat
IV.	Non Performing Loan			
NPL Bersih	=	$\frac{\text{Total Coll 3, 4 \& 5 - PPAP}}{\text{Kredit Yang Diberikan}}$	X 100%	
NPL	=	$\frac{3.778.855 - 540.409}{26.484.756}$	X 100%	
NPL	=	12,23	%	
TKS	=	Tidak Sehat		
NPL Kotor	=	$\frac{\text{Total Coll 3, 4 \& 5}}{\text{Kredit Yang Diberikan}}$	X 100%	
NPL Kotor	=	$\frac{3.778.855}{26.484.756}$	X 100%	
NPL Kotor	=	14,27	%	
TKS	=	Tidak Sehat		
Ketentuan Bank Indonesia				
<	5,00 %	=	Sehat	
>=	5,00 %	=	Tidak Sehat	



Lampiran III

CASH RATIO
PT. BANK PEREKONOMIAN RAKYAT SEKAR KALIMANTAN TIMUR
PER 31 DESEMBER 2025

(dalam ribuan Rupiah)

1. ALAT LIKUID				3.602.492
a. Kas	Rp.	121.928		
b. Giro	Rp.	1.396.547		
c. Tabungan (ABA)	Rp.	2.084.017		
2. HUTANG LANCAR				16.543.462
a. Kewajiban Yang Segera Harus Dibayar (KSHD)	Rp.	234.413		
b. Tabungan & Deposito	Rp.	<u>16.309.049</u>		
Ratio	=	3.602.492	X	100%
		-----		=
		16.543.462		21,78 %
			TKS	= Sehat
Ketentuan Bank Indonesia				
	5,00 %	s/d	4,05 %	= Sehat
<	4,05 %	s/d	3,30 %	= Cukup Sehat
<	3,30 %	s/d	2,55 %	= Kurang Sehat
<	2,55 %	s/d	0,00 %	= Tidak Sehat



Lampiran III

LOAN TO DEPOSIT RATIO (LDR)
PT. BANK PEREKONOMIAN RAKYAT SEKAR KALIMANTAN TIMUR
PER 31 DESEMBER 2025

(dalam ribuan Rupiah)

A			
1. KREDIT YANG DIBERIKAN		Rp.	26.484.756
2. DANA YANG DITERIMA			
a. Tabungan	Rp.	5.375.073	
b. Deposito	Rp.	10.933.976	
Jumlah dana		Rp.	16.309.049
3. Ratio Kredit dibandingkan dengan Dana yang diterima (LDR)			
Ratio	=	$\frac{26.484.756}{16.309.049} \times 100\%$	= 162,39 %
			TKS = Tidak Sehat
Ketentuan Bank Indonesia			
<= 94,75 %		=	Sehat
> 94,75 % s/d 98,50 %		=	Cukup Sehat
> 98,50 % s/d 102,25 %		=	Kurang Sehat
> 102,25 %		=	Tidak Sehat

2. Opini dari Akuntan Publik

03 Wajar Tanpa Pengecualian dengan Paragraf Penjelasan



D. SURAT PERNYATAAN KEBENARAN LAPORAN KEUANGAN TAHUNAN

BANK SEKAR KALTIM
PT. Bank Perekonomian Rakyat Sekar Kalimantan Timur

**SURAT PERNYATAAN DIREKSI
TENTANG
TANGGUNG JAWAB ATAS LAPORAN KEUANGAN
UNTUK TAHUN YANG BERAKHIR 31 DESEMBER 2025
PT. BANK PEREKONOMIAN RAKYAT SEKAR KALIMANTAN TIMUR**

Saya yang bertanda tangan di bawah ini:

Nama : Nurul Yuliani
Alamat Kantor : Jl. P. Suryanata No. 99 RT. 58 Samarinda, Kalimantan Timur
Nomor Telepon : 0813 – 9397 - 0600
Jabatan : Direktur Utama

Nama : Sutikno
Alamat Kantor : Jl. P. Suryanata No. 99 RT. 58 Samarinda, Kalimantan Timur
Nomor Telepon : 0811 – 5544 -599
Jabatan : Direktur

Menyatakan bahwa:

1. Kami bertanggung jawab atas penyusunan dan penyajian laporan keuangan **PT. Bank Perekonomian Rakyat Sekar Kalimantan Timur**. Laporan keuangan **PT. Bank Perekonomian Rakyat Sekar Kalimantan Timur** telah disusun dan disajikan sesuai dengan Standar Akuntansi Keuangan (SAK) Entitas Privat (EP);
2. a. Semua informasi dalam laporan keuangan **PT. Bank Perekonomian Rakyat Sekar Kalimantan Timur** telah dimuat secara lengkap dan benar;
b. Laporan keuangan **PT. Bank Perekonomian Rakyat Sekar Kalimantan Timur** tidak mengandung informasi atau fakta material yang tidak benar, dan tidak menghilangkan informasi atau fakta material;
3. Bertanggung jawab atas sistem pengendalian internal dalam **PT. Bank Perekonomian Rakyat Sekar Kalimantan Timur**.
4. Bertanggung jawab atas kepatuhan terhadap peraturan perundang-undangan.

Demikian pernyataan ini dibuat dengan sebenarnya.

Atas nama dan mewakili Direksi
Samarinda, April 2026

Nurul Yuliani
Direktur Utama

Sutikno
Direktur

Jl. P. Suryanata No. 99 Samarinda
Kalimantan Timur

Jl. Jend. Soedirman Komp. Balikpapan Permai
Blok H1 No.3, Damai, Balikpapan Kota

TLP : (0541) 272 2271 & (0542) 449879
Email : pusat@bprsekar Kaltim.co.id

E. LAPORAN TRANSPARANSI PELAKSANAAN TATA KELOLA

1. Penjelasan Umum Penerapan Tata Kelola



Alamat	Jl. P. Suryanata No. 99 , Samarinda
No. Telepon	0541 - 2922271
Penjelasan Umum	Tata Kelola BPR adalah suatu tata kelola perusahaan yang menerapkan prinsip-prinsip keterbukaan (transparency), akuntabilitaas (accountability), pertanggungjawaban (responsibility), independensi (independency), dan kewajaran (fairness) dalam melaksanakan aktivitas usahanya..
Peringkat Komposit	1
Penjelasan Peringkat Komposit	Manajemen PT BPR Sekar Kalimantan Timur telah melakukan pelaksanaan tata kelola yang secara umum sangat baik. Hal ini tercermin dari pemenuhan yang sangat memadai atas prinsip tata kelola. Tidak terdapat kelemahan pelaksanaan prinsip tata kelola dan terdapat upaya manajemen yang berpotensi meningkatkan kinerja BPR. Dalam hal terdapat kelemahan pelaksanaan prinsip tata kelola, secara umum kelemahan tersebut tidak signifikan dan dapat segera dilakukan perbaikan oleh manajemen BPR. Memenuhi kondisi terpenuhinya struktur dan/atau infrastruktur sesuai ketentuan, proses pelaksanaan tata kelola dilakukan dengan sangat memadai dan ditunjukkan dengan hasil pelaksanaan tata kelola yang sangat baik

2. Pelaksanaan Tugas dan Tanggung Jawab Anggota Direksi

1.	NIK	6472031908680005
	Nama	SUTIKNO
	Tugas dan Tanggung Jawab	Direksi bertugas menjalankan dan bertanggung jawab atas pengurusan BPR untuk kepentingan BPR sesuai dengan maksud dan tujuan BPR yang ditetapkan dalam ketentuan peraturan perundang-undangan, anggaran dasar, dan keputusan RUPS. Serta melaksanakan tugas, tanggung jawab, dan wewenang dengan itikad baik dan dengan prinsip kehati-hatian. Menerapkan Tata Kelola yang Baik pada BPR manajemen risiko, dan kepatuhan secara terintegrasi.
2.	NIK	6472046610700003
	Nama	NURUL YULIANI
	Tugas dan Tanggung Jawab	Direksi menerapkan Tata Kelola yang Baik pada BPR manajemen risiko, dan kepatuhan secara terintegrasi. Hasil pengawasan Dewan Komisaris, Otoritas Jasa Keuangan, dan/atau otoritas dan lembaga lain, antara lain : <ol style="list-style-type: none"> 1. Merumuskan strategi untuk mendorong terciptanya budaya kepatuhan 2. Memastikan kegiatan usaha BPR memenuhi seluruh ketentuan peraturan perundang-undangan 3. Menetapkan langkah-langkah yang diperlukan untuk memastikan BPR telah memenuhi seluruh peraturan Otoritas Jasa Keuangan dan peraturan perundangundangan lain dalam rangka pelaksanaan prinsip kehati-hatian termasuk memberikan pendapat yang berbeda (dissenting opinion) apabila terdapat kebijakan dan/atau keputusan yang menyimpang dari peraturan Otoritas Jasa Keuangan dan/atau peraturan perundang-undangan lain 4. Memantau dan menjaga agar kegiatan usaha BPR tidak menyimpang dari peraturan perundangundangan 5. Memantau dan menjaga kepatuhan BPR terhadap seluruh komitmen yang dibuat oleh BPR kepada Otoritas Jasa Keuangan dan otoritas lain 6. Memastikan terlaksananya sosialisasi dan pelatihan berkelanjutan kepada seluruh unit kerja terkait mengenai peraturan Otoritas Jasa Keuangan terkini dan peraturan perundang-undangan lain yang relevan 7. Melaporkan kepada anggota Direksi lainnya dan Dewan Komisaris secara tertulis terkait pelanggaran kepatuhan



yang dilakukan oleh pegawai BPR.

3. Pelaksanaan Tugas dan Tanggung Jawab Anggota Dewan Komisaris

1.	NIK	3173080501640003
	Nama	PRODJO DJAJANTO
	Tugas dan Tanggung Jawab	<p>1. Dewan Komisaris wajib melaksanakan tugas, tanggung jawab, dan wewenang untuk kepentingan BPR dengan itikad baik dan dengan prinsip kehati-hatian sesuai dengan ketentuan peraturan perundang-undangan, anggaran dasar, dan/atau keputusan RUPS.</p> <p>2. Dalam melaksanakan pengawasan, Dewan Komisaris wajib mengarahkan, memantau, dan mengevaluasi pelaksanaan tata kelola dan manajemen risiko serta kebijakan strategis BPR dan.</p> <p>3. Dalam melaksanakan pengawasan, Dewan Komisaris dilarang ikut serta dalam pengambilan keputusan mengenai kegiatan operasional BPR, kecuali terkait dengan:</p> <p>a. penyediaan dana atau penyaluran dana kepada pihak terkait sesuai dengan Peraturan Otoritas Jasa Keuangan mengenai batas maksimum pemberian kredit bank perkreditan rakyat dan batas maksimum penyaluran dana bank pembiayaan rakyat syariah; dan</p> <p>b. hal lain yang ditetapkan dalam ketentuan peraturan perundang-undangan..</p> <p>Pengambilan keputusan oleh Dewan Komisaris sebagaimana dimaksud pada ayat (3) merupakan bagian dari tugas pengawasan sehingga tidak meniadakan tanggung jawab Direksi atas pelaksanaan tugas kepengurusan BPR.</p>

4. Tugas, Tanggung Jawab, Program Kerja, dan Realisasi Program Kerja Komite

1.	05 (Komite Lainnya)	
	Tugas dan Tanggung Jawab	<p>1. Menaati dan mengikuti seluruh kebijakan perkreditan dan prosedur perkreditan yang telah ditetapkan</p> <p>2. Melaksanakan tugas terutama dalam kaitan dengan pemberian persetujuan Kredit secara profesional, jujur, objektif, cermat, seksama, dan independen tanpa dipengaruhi pihak manapun</p> <p>3. Memberikan rekomendasi persetujuan atau penolakan Kredit kepada Direksi beserta pertimbangannya.</p>
	Program	-
	Realisasi	-
	Jumlah Rapat	-

5. Struktur, Keanggotaan, Keahlian, dan Independensi Anggota Komite

No	NIK	Nama	Keahlian	Komite					Pihak Independen
				Audit	Pemantau Risiko	Renumerasi dan Nominasi	Manajemen Risiko	Lainnya	
1.	50149	NELLA SYATIFAH RAHMAN	Bidang Kepatuhan/Manajemen Risiko	00 (jika Tidak Menjabat)	00 (jika Tidak Menjabat)	00 (jika Tidak Menjabat)	00 (jika Tidak Menjabat)	02 (jika Menjabat Sebagai Anggota)	2 (Tidak)

6. Kepemilikan Saham Anggota Direksi dan Dewan Komisaris pada BPR

--	--	--	--



No	NIK	Nama	Tahun Sebelumnya		Tahun Laporan	
			Nominal (Rp)	Persentase (%)	Nominal (Rp)	Persentase (%)
1.	6472031908680005	SUTIKNO	0	0,00	0	0,00
2.	6472046610700003	NURUL YULIANI	0	0,00	0	0,00
3.	3173080501640003	PRODJO DJAJANTO	7.440.000.000	99,20	7.440.000.000	99,20

7. Kepemilikan Saham Anggota Direksi, Dewan Komisaris, dan Pemegang Saham pada Kelompok Usaha BPR

No	NIK	Nama	Nama Kelompok Usaha	Tahun Sebelumnya (%)	Tahun Laporan (%)
1.	3173080501640003	PRODJO DJAJANTO	PT SARANA MITRA SOLUSI	0,00	0,00
2.	3173080501640003	PRODJO DJAJANTO	PT DANA SURYA TUNGGAL	0,00	0,00
3.	3173080501640003	PRODJO DJAJANTO	PT CIPTA ADI JAYA	0,00	0,00
4.	3173080501640003	PRODJO DJAJANTO	PT SEKAR JAYA MARDIKA	0,00	0,00
5.	3173080501640003	PRODJO DJAJANTO	PT ARA SAVIS SEJAHTERA	0,00	0,00

8. Kepemilikan Saham Anggota Direksi dan Dewan Komisaris pada Perusahaan Lain

No	NIK	Nama	Sandi Bank Lain	Nama Bank/ Perusahaan Lain	Persentase (%)
NIHIL					

9. Hubungan Keuangan Anggota Direksi, Anggota Dewan Komisaris, dan Pemegang Saham pada BPR

No	NIK	Nama	Anggota Direksi	Anggota Dewan Komisaris	Pemegang Saham
1.	6472031908680005	SUTIKNO	tidak ada	tidak ada	tidak ada
2.	6472046610700003	NURUL YULIANI	tidak ada	tidak ada	tidak ada
3.	3173080501640003	PRODJO DJAJANTO	tidak ada	tidak ada	tidak ada
4.	3174053011590005	PRODJO SUNARJANTO	tidak ada	tidak ada	tidak ada

10. Hubungan Keluarga Anggota Direksi, Anggota Dewan Komisaris, dan Pemegang Saham pada BPR

No	NIK	Nama	Anggota Direksi	Anggota Dewan Komisaris	Pemegang Saham
1.	6472031908680005	SUTIKNO	tidak ada	tidak ada	tidak ada
2.	6472046610700003	NURUL YULIANI	tidak ada	tidak ada	tidak ada
3.	3173080501640003	PRODJO DJAJANTO	tidak ada	tidak ada	tidak ada
4.	3174053011590005	PRODJO SUNARJANTO	tidak ada	tidak ada	tidak ada

11. Paket/Kebijakan Remunerasi dan Fasilitas Lain bagi Direksi dan Dewan Komisaris

No	Jenis Remunerasi (dalam 1 tahun)	Direksi		Dewan Komisaris	
		Jumlah Orang	Jumlah Keseluruhan Rp	Jumlah Orang	Jumlah Keseluruhan Rp
1.	Gaji	2	450.000.000	1	234.000.000



2.	Tunjangan	2	0	1	0
3.	Tantiem	2	0	1	0
4.	Kompensasi berbasis saham	2	0	1	0
5.	Remunerasi lainnya	2	0	1	0
Total Remunerasi			450.000.000		234.000.000
Jenis Fasilitas Lain					
6.	Perumahan	0	0	0	0
7.	Transportasi	0	0	0	0
8.	Asuransi Kesehatan	0	0	0	0
9.	Fasilitas Lain-Lainnya	0	0	0	0
Total Fasilitas Lain			0		0
Total Remunerasi dan Fasilitas Lain			450.000.000		234.000.000

12. Rasio Gaji Tertinggi dan Gaji Terendah

Rasio gaji pegawai yang tertinggi (a) dan gaji pegawai yang terendah (b)	2,72
Rasio gaji anggota Direksi yang tertinggi (a) dan gaji anggota Direksi yang terendah (b)	1,14
Rasio gaji anggota Dewan Komisaris yang tertinggi (a) dan gaji anggota Dewan Komisaris yang terendah (b)	0,00
Rasio gaji anggota Direksi yang tertinggi (a) dan gaji anggota dewan Komisaris yang tertinggi (b)	1,75
Rasio gaji anggota Direksi yang tertinggi (a) dan gaji pegawai yang tertinggi (b)	2,22

13. Pelaksanaan Rapat dalam 1 (satu) Tahun

No	Tanggal	Jumlah Peserta	Topik
1.	06/03/2025	2	Evaluasi Realisasi Rencana Bisnis BPR
2.	20/08/2025	3	Menyetujui permohonan pengunduran diri sdr. Tjahja Wibisono
3.	31/12/2025	3	1. Rencana Bisnis Bank 2. SAK EP sudah dilakukan penyesuaian CBS 3. APU PPT & PPPSPM

14. Kehadiran Anggota Dewan Komisaris

No	NIK	Nama	Kehadiran Fisik	Kehadiran Tele	Tingkat Kehadiran (%)
1.	3173080501640003	PRODJO DJAJANTO	1	2	100,00

15. Jumlah Penyimpangan Intern (Internal Fraud)

Jumlah Penyimpangan Internal (Dalam 1 Tahun)	Jumlah kasus yang dilakukan oleh							
	Anggota Direksi		Anggota Dewan Komisaris		Pegawai Tetap		Pegawai Tidak Tetap	
	2024	2025	2024	2025	2024	2025	2024	2025
Total Fraud	0	0	0	0	0	0	0	0
Telah Diselesaikan		0		0		0		0
Dalam Proses Penyelesaian	0	0	0	0	0	0	0	0
Belum Diupayakan Penyelesaiannya	0	0	0	0	0	0	0	0



Telah ditindaklanjuti Melalui Proses Hukum		0		0		0		0
--	--	---	--	---	--	---	--	---

16. Permasalahan Hukum yang Dihadapi

Permasalahan Hukum	Jumlah (satuan)	
	Perdata	Pidana
Telah Selesai (telah mempunyai kekuatan hukum yang tetap)	0	0
Dalam Proses Penyelesaian	0	0
Total	0	0

17. Transaksi yang Mengandung Benturan Kepentingan

No	Pihak yang Memiliki Benturan Kepentingan			Penerima Keputusan			Jenis Transaksi	Nilai Transaksi (Jutaan Rupiah)	Keterangan
	NIK	Nama	Jabatan	NIK	Nama	Jabatan			
NIHIL									

18. Pemberian Dana untuk Kegiatan Sosial dan Kegiatan Politik

No	Tanggal Pelaksanaan	Jenis Kegiatan (Sosial/Politik)	Penjelasan Kegiatan	Penerima Dana	Jumlah Dana (Rp)
NIHIL					

Sebagai penutup, Jajaran Pengurus PT BPR Sekar Kalimantan Timur menyampaikan ucapan terima kasih kepada seluruh pemegang saham, Nasabah, dan mitra usaha atas dukungan dan kepercayaannya kepada PT BPR Sekar Kalimantan Timur di tahun 2025. Apresiasi juga diberikan kepada seluruh karyawan PT BPR Sekar Kalimantan Timur atas komitmen dan kerja kerasnya dalam mencapai kinerja yang baik di tengah tantangan persaingan yang semakin ketat.

Samarinda, 29 April 2026
PT BPR Sekar Kalimantan Timur

PRODBO DJAJANTO
 Komisaris Utama

NURUL YULIANI
 Direktur Utama



PERNYATAAN
PENGURUS PT BPR SEKAR KALIMANTAN TIMUR

Tentang
Tanggung Jawab Laporan Tahunan PT BPR Sekar Kalimantan Timur Tahun 2025

Kami, yang bertanda tangan di bawah ini, menyatakan bahwa semua informasi dalam Laporan Tahunan PT BPR Sekar Kalimantan Timur Tahun 2025 telah dimuat secara lengkap dan bertanggung jawab penuh atas kebenaran isi Laporan Tahunan Perusahaan.

Demikian pernyataan ini dibuat dengan sebenarnya.

Samarinda, 29 April 2026
PT BPR Sekar Kalimantan Timur
Direksi,

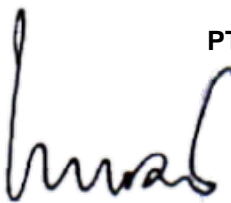

NURUL YULIANI
Direktur Utama



SUTIKNO
Direktur

Dewan Komisaris,



PRODJO DJAJANTO
Komisaris Utama